

„დამტკიცებ“

„შეთანხმებულია“

სპს თავადე და კომპანია სკოლა ანაბასისის
დირექტორი  /3. ელიზბერიძე/

შპს სსე - საგანგებო სიტუაციების მართვის
სამსახურთან

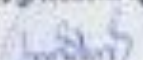

სპს თავადე და კომპანია სკოლა ანაბასისის
საგანგებო მართვის გეგმა

შეშუშავებულია სპს თავადე და კომპანია სკოლა ანაბასისის საგანგებო მართვის წევრების მიერ .
დამტკიცებულია სკოლის დირექტორის უკუყვან უფლებრიობის 2024 წლის 22 ივლისის N 2-84 ბრძანებით
საქართველოს მთავრობის 2015 წლის 24 სექტემბრის N 508 დადგენილებით დამტკიცებული „სამოქალაქო
უსაფრთხოების უზრუნველი გეგმის“ შესაბამისად

(იხ. დანართი 1)

ზესტაური

2024 წელი

საგანგებო მართვის გეგმა

I თავი

1. შესავალი

სპს თავაძე და კომპანია სკოლა ანაბასისის საგანგებო მართვის გეგმა (შემდგომში - გეგმა) შემუშავებულია საქართველოს მთავრობის 2015 წლის 24 სექტემბრის №508 დადგენილებით დამტკიცებული „სამოქალაქო უსაფრთხოების ეროვნული გეგმის“ მე-5 მუხლის შესაბამისად და წარმოადგენს სამოქალაქო უსაფრთხოების სფეროში სპს თავაძე და კომპანია სკოლა ანაბასისის საქმიანობის საფუძველს. იგი უზრუნველყოფს, საობიექტო დონეზე, შესაძლო საგანგებო სიტუაციაზე მზადყოფნის, პრევენციის, რეაგირებისა და აღდგენითი ღონისძიებების ჩატარებას.

გეგმა განსაზღვრავს შესაძლო საგანგებო სიტუაციების შედეგების თავიდან აცილების ან შემცირების ღონისძიებების მოცულობას, ვადებს, ორგანიზებისა და განხორციელების წესს. ასევე, თანამშრომლების, მოსწავლეების, მატერიალური ფასეულობათა დამაზიანებელი ფაქტორებისაგან დაცვის მიზნით გადაუდებელი ღონისძიებების შესრულებას.

1.1 სახელმძღვანელო საკანონმდებლო აქტების ჩამონათვალი

სკოლა მოქმედებს დანართი N 2-ში წარმოდგენილი, ნორმატიული აქტების შესაბამისად. ამავე დროს, იგი უფლებას იტოვებს, არსებული კანონმდებლობის ფარგლებში, გეგმის ეფექტურად განხორციელების მიზნით დადოს ორმხრივი და მრავალმხრივი ხელშეკრულებები სხვა სახელმწიფო და არასამთავრობო ორგანიზაციებთან.

1.2 გეგმის მიზანი

გეგმის მიზანია:

- ბუნებრივი და ტექნოგენური ხასიათის საგანგებო სიტუაციებისაგან სპს თავაძე და კომპანია სკოლა ანაბასისის თანამშრომელთა და მოსწავლეთა დაცვის საერთო ორგანიზაციულ-სამართლებრივი ღონისძიებების წარმართვა;
- სკოლის კომპეტენციის ფარგლებში, საგანგებო სიტუაციების მიტიგაციის, მათზე მზადყოფნის, ხოლო მათი განვითარების შემთხვევაში, რეაგირებისა და აღდგენის ღონისძიებების შემუშავება და ორგანიზება;
- საგანგებო სიტუაციების მართვის პროცესის ეფექტურად განხორციელების მიზნით, სკოლის შესაძლებლობისა და ვალდებულების ფარგლებში, სამოქალაქო უსაფრთხოების ეროვნული გეგმის მხარდაჭერა;
- მომხდარ საგანგებო სიტუაციაზე ორგანიზაციის დროული, კოორდინირებული და ორგანიზებული რეაგირების უზრუნველყოფისათვის შესაბამისი იურიდიული საფუძვლის შექმნა;
- შესაძლო საგანგებო სიტუაციის პრევენციისა და ლიკვიდაციისათვის რესურსების განსაზღვრა.

1.3 სპს თავაძე და კომპანია სკოლა ანაბასისის განთავსების ტერიტორიის, შენობის აღწერა და ზოგადი მონაცემები.

1.3.1. საგანგებო მართვის გეგმის ამოქმედებაზე და მასზე ოპერატიულ წვდომაზე პასუხისმგებელია სპს თავაძე და კომპანია სკოლა ანაბასისის დირექტორი.

1.3.2 თანამშრომლების, მოსწავლეების და მომსახურე პერსონალის რაოდენობა:

- ადმინისტრაციული და ტექნიკური პერსონალი - 22 ადამიანი;
- პედაგოგი - 39 ადამიანი;
- მოსწავლე - 307 ადამიანი;

1.3.3. სპს თავაძე და კომპანია სკოლა ანაბასისის შენობის ტიპი და მისი არქიტექტურულ-კონსტრუქციული აღწერა:

სპს თავაძე და კომპანია სკოლა ანაბასისის მისამართი: ზესტაფონი, ფარნავაზის 4ა; საიდენტიფიკაციო კოდი: 230039115, საკადასტრო კოდი: 32.10.34.511; საერთო სასარგებლო ფართობი -1806 კვ.მ. დაშენების ფართობი-695.25 კვ.მ) და მასზე დამაგრებული 2688 კვ.მ მიწის ფართი, (მიწის (უძრავი ქონების) სარეგისტრაციონომერი N 321007424) სკოლა ფლობს 2688 კვ.მ მიწას.

სპს თავაძე და კომპანია სკოლა ანაბასისის შენობა აშენებულია 1991 წელს. ის წარმოადგენს სპს თავაძე და კომპანიის საკუთრებას 2009 წლიდან; შენობა აკმაყოფილებს სასწავლო შენობების მიმართ (სკოლები, ინსტიტუტები, კოლეჯები), წაყენებულ მოთხოვნებს. კერძოდ, ეს ეხება არქიტექტურულ დაგეგმარებას, სამშენებლო მასალების მახასიათებლებს და კონსტრუქციულ გადაწყვეტებს, რომლებიც სეისმომდებლობის, სიმტკიცისა და მდგრადობის უზრუნველსაყოფადაა აუცილებელი. აშენებიდან დღემდე ძირითადად არ შეცვლილა შენობის გარეგნული იერსახე, რაც შეეხება შიდა სივრცეს, სკოლაში განთავსებულია კლასები, სამასწავლებლო, კომპიუტერის ოთახი, საბუნებისმეტყველო საგნების ლაბორატორია, ცეკვის დარბაზი, სასადილო ოთახი, სამედიცინო კაბინეტი, რესურს ოთახი, ბიბლიოთეკა, შიდა სპორტული დარბაზი, საკუჭნაო, სველი წერტილები.

შენობის ტიპი: შენობა გადახურულია თუნუქის სახურავით. შენობა შედგება ორი მიწისზედა სართულისგან, ერთი მიწისქვეშა სართულისგან, შენობას აქვს 3 გასასვლელი კარი, აქედან ორი კარი გადის სკოლის წინა ეზოში, ერთი სკოლის გვერდით მხარეს; შენობა უზრუნველყოფილია დენითა და წყალმომარაგებით. სკოლა აღჭურვილია ცენტრალური გათბობით.

სკოლის სასწავლო შენობა სრულად ადაპტირებულია შშმ პირებისთვის, აღჭურვილია შესაბამისი სახანძრო ინვენტარით, საევაკუაციო გეგმებით, საევაკუაციო გზის მაჩვენებლებით, ცეცხლმაქრებით. სკოლის შენობის გარეთ დამონტაჟებულია ცენტრალური გათბობის ქვაბები ბუნებრივ აირზე.

სკოლის კონტიგენტი: სკოლა მუშაობს ერთ ცვლაში, სასწავლო პროცესი გახანგრძლივებულ ჯგუფებში გრძელდება 17:00 საათამდე.

მიმდებარე ტერიტორიის აღწერა:

სპს თავაძე და კომპანია სკოლა ანაბასისის მდებარეობს ქ. ზესტაფონის ფარნავაზის ქუჩა 4 ა. სკოლას აქვს ეზო, სკოლის ეზოს სრული ფართობია 2688 კვ. მ, რომელიც შემოფარგლულია ღობით. სკოლის ტერიტორიაზე არის შემოსასვლელი ორი გზა, მთავარი შემოსასვლელი- ფარნავაზის ქუჩიდან, მეორე შემოსასვლელი ზაპოროჟიეს ქუჩიდან. სკოლის ტერიტორიაზე მოწყობილია სტადიონი, რომელიც შემოსაზღვრულია მავთულბადით.

სკოლის შენობას ესაზღვრება: წინა მხრიდან მისი კუთვნილი სტადიონი, საცხოვრებელი სახლები, ავტოსკოლა. ასევე სკოლას უკან მხარეს ესაზღვრება საგანმანათლებლო რესურსცენტრი, მარცხენა მხარეს სასწრაფო სამედიცინო დახმარების სამსახური, სამხედრო კომისარიატი, მარჯვენა მხარეს ტელეკომპანია „არგო“, ძირითადი საავტომობილო გზა სკოლა ესაზღვრება მარცხენა და მარჯვენა მხრიდან. შესაბამისად ეზოში შემოსვლა შესაძლებელია ორივე მხრიდან, ლითონის ჭიშკრის გავლით. ეზო შემოსაზღვრულია მავთულბადით.

1.4 სპს თავაძე და კომპანია სკოლა ანაბასისის საგანგებო შტაბი და მისი ფუნქციონალური მოვალეობები

სპს თავაძე და კომპანია სკოლა ანაბასისში ფუნქციონირებს საგანგებო შტაბი, რომელიც წარმოადგენს საგანგებო სიტუაციების პრევენციის, მათზე მზადყოფნის, რეაგირებისა და აღდგენითი სამუშაოების მაკოორდინირებელ და გადაწყვეტილების მიმღებ ორგანოს. **საგანგებო შტაბის უფროსი** არის სკოლის დირექტორი, რომელიც გეგმის შესაბამისად კოორდინაციას უწევს რეაგირების ძალებსა და საშუალებებს, მუდმივად უკავშირდება შსს საგანგებო სიტუაციების მართვის სააგენტოს ოპერატიულ მორიგეს და არსებული სიტუაციის შესახებ ამზადებს წერილობით მოხსენებებს.

საგანგებო შტაბი ახორციელებს:

- სამოქალაქო უსაფრთხოების სფეროში შიდაუწყებრივი ნორმატიული აქტების შემუშავებას;

- რეაგირების ძალებისათვის მითითებების მიწოდებას და მათ კოორდინირებას;
- ზემდგომი უწყების მიერ განსაზღვრული დარგობრივი პოლიტიკის განხორციელებას, შესაბამისი რეკომენდაციის შემუშავებასა და ადრესატებამდე მიწოდებას;
- სამოქმედო ამოცანების დასახვას და გაწეული საქმიანობის შესახებ ანგარიშების მომზადებას;
- მხარდამჭერი ორგანიზაციების ტექნიკურ ექსპერტებთან თანამშრომლობას;
- მოკვლევისა და მონიტორინგის შედეგების მონაცემთა ბაზის წარმოებას;
- ფინანსური და მატერიალური რესურსების რეზერვების შექმნის ორგანიზებას.

სპს თავაძე და კომპანია სკოლა ანაბასისის საგანგებო შტაბის წევრების ფუნქციონალური მოვალეობები

დანართი №3

N	საგანგებო შტაბის წევრის პოზიცია	ყოველდღიური საქმიანობის რეჟიმში თანამდებობა	საგანგებო შტაბის წევრის ფუნქციის აღწერის დანართი
1	საგანგებო შტაბის უფროსი	სკოლის დირექტორი	პუნქტი №1
2	საგანგებო შტაბის უფროსის მოადგილე ევაკუაციის საკითხებში	მატერიალურ ტექნიკური უზრუნველყოფის კოორდინატორი	პუნქტი №2
3	საგანგებო შტაბის უფროსის მოადგილე - კავშირგაბმულობისა და შეტყობინების ხაზით	მასწავლებელი	პუნქტი №3
4	საგანგებო შტაბის წევრი მატერიალურ-ტექნიკური მომარაგების დარგში	ფინანსური დირექტორი	პუნქტი №4
5	საგანგებო შტაბის წევრი სახანძრო-სამაშველო ჯგუფის უფროსი	მასწავლებელი	პუნქტი №5
6	საგანგებო შტაბის წევრი - საზოგადოებრივი წესრიგის დაცვის ჯგუფის უფროსი	საქმეთა მმართველი	პუნქტი №6
7	საგანგებო შტაბის წევრი - სამედიცინო რეაგირების ჯგუფის უფროსი	სკოლის ექთანი	პუნქტი №7

1.5 არსებული ადრეული გაფრთხილების სისტემის აღწერა.

ადრეული გაფრთხილების სისტემას წარმოადგენს სკოლის მოსწავლეებისა და თანამშრომლების შეტყობინება ელექტრო და ტექნიკური ზარის გამოყენებით, რომელიც სკოლას გააჩნია სასწავლო პროცესის წარმართვისთვის განუწყვეტლად 3-4 წუთის განმავლობაში. ამასთან, შტაბის წევრების შეტყობინება ხდება მობილური ტელეფონის საშუალებით, აგრეთვე ელექტრო-ენერჯის გამორთვის შემთხვევაში სკოლას გააჩნია ხელის ზარი.

1.6 სპს თავაძე და კომპანია სკოლა ანაბასისის სახანძრო-სამაშველო ტექნიკა-აღჭურვილობა და ინდივიდუალური დაცვის საშუალებები. (იხილეთ დანართი N 13)

II თავი

საფრთხეების და რისკების შეფასება და აღწერა.

საფრთხეებისა და რისკების შეფასება განხორციელდა საქართველოს მთავრობის დადგენილებით დამტკიცებული „2015-2018 წწ. საფრთხეების შეფასების ეროვნული დოკუმენტის“ და საქართველოს ოკუპირებული ტერიტორიებიდან დევნილთა, შრომის, ჯანმრთელობისა და სოციალური დაცვის

მინისტრის 2020 წლის 30 იანვრის ბრძანება №01-15/ნ „სამუშაო სივრცეში რისკის შეფასების წესის“ შესაბამისად.

2.1 სპს თავაძე და კომპანია სკოლა ანაბასისში მოსალოდნელი საფრთხეების ზოგადი აღწერა:

ა) იმერეთის, კონკრეტულად სპს თავაძე და კომპანია სკოლა ანაბასისის მიმდებარე ტერიტორიის სეისმური, გეოლოგიური, ჰიდროლოგიური, მეტეოროლოგიური, გეოპოლიტიკური, სოციალურ-ეკონომიკური და კლიმატურ-გეოლოგიური ზოგადი დახასიათების საფუძველზე არსებობს შემდეგი სახის საფრთხეები: **ხანძარი, მიწისძვრა, დატბორვა.**

2.2 რისკის შეფასების დრო: 25.07.2024 წ.

2.3 რისკის შეფასების მეთოდოლოგია: სტატისტიკურ-ალბათური, რომელიც ეფუძნება ისტორიულ ანალიზის და ზოგადად რისკის ხარისხობრივ შეფასებას. რისკის შემცირების ჯგუფის მიერ 10-10 ქულიანი სისტემებით შეფასებული იქნა სკოლის განთავსების ტერიტორიაზე მომხდარი ბუნებრივი მოვლენები და შეფასებისას გათვალისწინებული იყო ამ მოვლენების მოხდენის ალბათობები და ზეგავლენა.

2.4 რისკის შეფასების შედეგები:

რისკის შეფასების დონისძიების შედეგად არსებული საფრთხეებიდან გამოვლინდა შემდეგი რისკები:

N	საფრთხე	ალბათობა	ზეგავლენა	რისკის მახასიათებელი ქულა
1	ხანძარი	5	8	რისკი №1 - 40
2	მიწისძვრა	5	4	რისკი №2 - 20
3	დატბორვა	2	3	რისკი №3 - 6

რისკი №1 აღწერა: სპს თავაძე და კომპანია სკოლა ანაბასისის შენობის გადახურვა შესრულებულია თუნუქის კონსტრუქციით, ხის კოჭებით და შეფიცვრით. ხანძარი სკოლის ტერიტორიაზე შეიძლება წარმოიშვას სხვადასხვა მიზეზით, რომელიც შეიძლება იყოს როგორც ადამიანური ასევე ბუნებრივი ფაქტორისგან გამოწვეული. კერძოდ, ადამიანური ფაქტორით ხანძრის წარმოშობა შესაძლებელია პერსონალის დაუდევრობიდან დაწყებული, აქტიური სარემონტო სამუშაოების მიმდინარეობით დამთავრებული. ხოლო ბუნებრივი ფაქტორებიდან ხანძრის წარმოშობა შეიძლება გამოიწვიოს მიწისძვრამ, ძლიერმა ქარმა და სხვა. შენობა ელექტროფიცირებულია, რაც სახანძრო სიტუაციის შექმნის ალბათობას აძლიერებს. სკოლის ტერიტორიაზე ხანძრის წარმოშობის ძირითადი წყაროები შეიძლება იყოს სკოლის სამზარეულო, გადატვირთული როზეტები და სხვ.

რისკი №2 აღწერა: ზესტაფონი, სადაც მდებარეობს სპს თავაძე და კომპანია სკოლა ანაბასისი, არ არის აქტიური სეისმურობის მხრივ, მაგრამ არ გამოორიცხავს მიწისძვრის წარმოქმნის შესაძლებლობას, რომელმაც შეიძლება გამოიწვიოს შენობის ნგრევა, ხანძრების წარმოქმნა, კომუნალურ ენერგეტიკული ქსელის მწყობრიდან გამოყვანა. დარღვეულ იქნეს კავშირგაბმულობისა და შეტყობინების სისტემა. განსაკუთრებით აღსანიშნავია მიწისძვრები ადრეულ წლებში, განსაკუთრებით კი 1986 და 2002 წელს, როდესაც ადგილი ჰქონდა ძლიერ მიწისძვრას, რომელსაც მოჰყვა ნგრევა და ადამიანების დაშავება. ზესტაფონში მიწისძვრა დამახასიათებელია 3-4ბალის ოდენობით, რაც საფრთხეა და შესაძლებელია განმეორდეს. ძლიერ მიწისძვრას გარდა ნგრევისა, შესაძლოა მოჰყვეს ხალხის პანიკა, დაბნეულობა, სირბილისას ჭყლეტა, საგზაო-საავტომობილო ავარიები და სხვ.

რისკი №3 აღწერა: ზესტაფონში იმ ტერიტორიაზე, სადაც მდებარეობს სპს თავაძე და კომპანია სკოლა ანაბასისი, მოსალოდნელია ძლიერი წვიმები, განსაკუთრებით გაზაფხულზე და შემოდგომაზე, რამაც შეიძლება გამოიწვიოს მცირე დატბორვა, შენობის სარდაფში წყლის დაგროვება.

2.5 საგანგებო სიტუაციის განვითარების სცენარის აღწერა:

გამოვლენილი რისკების საფუძველზე შემუშავდა სკოლის ან/და მის მიმდებარე ტერიტორიაზე საგანგებო სიტუაციების სავარაუდო განვითარების შემდეგი სცენარები:

სცენარი №1 რისკის მიხედვით: შენობაში ხანძარი შესაძლოა გავრცელდეს, როგორც მხოლოდ შენობის კონკრეტულ ნაწილში, ასევე მთლიანად შენობის მასშტაბით. შესაბამისად, შეიძლება მოხდეს გასასვლელებსა და ცალკეულ ოთახებში კვამლის დაგროვება, რაც გამოიწვევს შენობაში მყოფი პირების ინტოქსიკაციას. მოსალოდნელია ცალკეულმა თანამშრომლებმა მიიღონ სხვასხვა ხარისხის დამწვრობა. მაღალმა ტემპერატურამ შესაძლოა გამოიწვიოს მზიდი კონსტრუქციის დაზიანება, რასაც შეიძლება მოჰყვეს შენობის ცალკეული ელემენტების ნგრევა და გასასვლელების (მათ შორის საევაკუაციო) ჩახერგვა. შესაძლოა დაზიანდეს სკოლის სამზარეულოში ელექტროგაყვანილობა და ელექტროდანადგარები, საფრთხე შეუქმნას საბუნებისმეტყველო და კომპიუტერულ ლაბორატორიებს და დაშავდეს შენობაში მყოფი პირები.

სცენარი №2 რისკის მიხედვით: მიწისძვრამ შეიძლება გამოიწვიოს სკოლის ტერიტორიაზე არსებული შენობა-ნაგებობების ნგრევა, კომუნალურ, ენერგეტიკული ქსელის მწყობრიდან გამოსვლა კავშირგაბმულობის და კომუნიკაციის სისტემის მოშლა, შიდა კიბის მწყობრიდან გამოსვლა, ფანჯრების ჩამტვრევა, სახურავის ჩამოშლა. ძლიერი მიწისძვრის შემთხვევაში შესაძლებელია მოსწავლეთა და პერსონალის დაშავება და ხანძრის კერების განვითარება.

სცენარი №3 რისკის მიხედვით: დატბორვამ შესაძლებელია გამოიწვიოს სარდაფის და პირველი სართულის და წყლით ავსება, შეფერხდეს საევაკუაციო ღონისძიებები.

III თავი

გასატარებელი ღონისძიებების აღწერა საგანგებო სიტუაციების მართვის ფაზების მიხედვით.

პრევენციის უმთავრესი მიზანია საგანგებო სიტუაციებში სიცოცხლის, ჯანმრთელობის, ქონების და გარემოს დაცვის მიზნით პრევენციული ღონისძიებების ორგანიზება;

საგანგებო სიტუაციების პრევენციული ღონისძიებების ორგანიზება ხორციელდება საგანგებო მართვის გეგმების საფუძველზე, საგანგებო სიტუაციების განვითარების სავარაუდო სცენარების მიხედვით.

არსებული ნორმატიული რეგულაციების საფუძველზე, საგანგებო მართვის გეგმა ითვალისწინებს სპეციალურ მოქმედებებს შეზღუდული შესაძლებლობის მქონე პირთა დაცვის მიზნით, როგორებიც არის:

ა) შეზღუდული შესაძლებლობის მქონე პირთა იდენტიფიცირება და ინდივიდუალური საჭიროებების განსაზღვრა;

ბ) შეზღუდული შესაძლებლობის მქონე პირთა დაცვის მიზნით შენობის ადაპტირება (გასასვლელების, დროებითი თავშესაფრების, შენობიდან ევაკუირებული პირების უსაფრთხო განთავსების ადგილების მოწყობის თვალსაზრისით);

გ) შეზღუდული შესაძლებლობის მქონე პირთა ინდივიდუალური საჭიროებებიდან გამომდინარე, სხვა ზომების დაგეგმვა.

3.1 ფაზა I. პრევენცია/მიტიგაცია:

3.1.1 გასატარებელი ღონისძიებების აღწერილობა N 1 რისკის მიხედვით:

ხანძარი:

- ხანძარსაწინააღმდეგო მოქმედებების ინსტრუქციის შემუშავება/კორექტირება/ დახვეწა;
- სახანძრო უსაფრთხოებაზე გამოყოფილია პასუხისმგებელი პირი;
- შენობაში თვალსაჩინო ადგილას გამოკრულია საევაკუაციო გეგმები;
- შენობაში თვალსაჩინო ადგილას განთავსებულია ცხელი ხაზის 112 ნომერი;
- ყველა სართულზე დამონტაჟებულია ცეცხლმაქრები (ვადების კონტროლით);
- თანამშრომლებს პერიოდულად უტარდებათ სახანძრო უსაფრთხოების წესების სწავლება ხანძარსაწინააღმდეგო ინსტრუქტაჟის ჩატარების გზით;
- შენობაში მიმდინარეობს უწყვეტი ვიდეო მონიტორინგი;
- ელექტრო-წერტილების, ელექტრო-კარადების, ელექტრო-სადენების, ელექტრო ტექნიკის პერიოდული მონიტორინგი და გადამოწმება;

- ხანძარსაწინააღმდეგო საშუალებებისა (ცეცხლმაქრების) და სახანძრო-სამაშველო აღჭურვილობის ვარგისიანობის შეფასება და სრულყოფა-განახლება;
- სარემონტო სამუშაოების ჩატარებისას წინასწარ ხდება რისკების შეფასება;
- რეგულარულად უნდა სუფთავდებოდეს სკოლის ტერიტორია ადვილად წვადი და აალებადი მასალებისგან;
- მოწვევის აკრძალვა, მკაცრად გაკონტროლება;
- თვეში ერთხელ ხდება დამწვრობის საწინააღმდეგო სახვევი სამედიცინო მასალის და მედიკამენტების გადამოწმება და შევსება.

(*ლონისძიებების დეტალური აღწერილობა №1 რისკის მიხედვით: დანართი №4.1*)

3.1.2 გასატარებელი ღონისძიებების აღწერილობა N 2 რისკის მიხედვით:

მიწისძვრა:

- მიწისძვრისას მოქმედებების ინსტრუქციის შემუშავება/კორექტირება/დახვეწა;
- შენობაში და მიმდებარე ტერიტორიაზე უსაფრთხო ადგილების განსაზღვრა;
- შენობის კონსტრუქციისა და არსებული ფართობების ტექნიკური დათვალიერება - შემოწმება;
- შენობაში და მის გარე ფასადზე განთავსებული აბრების და ბანერების გამაგრება;
- კედელზე დაფიქსირებული თაროების გამაგრება და კარადების იატაკზე მყარად განთავსება;
- მიმდებარე ტერიტორიაზე შესაძლო საფრთხის შემცველი გამხმარი ხეების და ხის ტოტების მოჭრა.
- რეგულარულად უნდა ხდებოდეს შენობის საერთო ტექნიკური მდგომარეობის მონიტორინგის ორგანიზება;
- დაუმაგრებელი მოძრავი ავეჯის გამოვლენა და მათი შეძლებისდაგვარად ფიქსაცია;
- შეძლებისდაგვარად მაგიდების/ავეჯის 1.5 მეტრის დაშორებით ფანჯრებისგან განლაგება;
- ბზარის მქონე ფანჯრის მინების გამოცვლა.

(*ლონისძიებების დეტალური აღწერილობა №2 რისკის მიხედვით: დანართი 4.2*)

3.1.3 გასატარებელი ღონისძიებების აღწერილობა N 3 რისკის მიხედვით:

დატბორვა:

- სკოლის ტერიტორიაზე სანიაღვრე არხების გადამოწმება;
- შშმ პირებისთვის კონკრეტული საჭიროებების იდენტიფიცირება და მათი პრევენციის ზომების დადგენა,
- შშმ პირების დამხმარე პერსონალის არყოფნისას მათი ჩამნაცვლებლების განსაზღვრა;

(*ლონისძიებების დეტალური აღწერილობისთვის იხილეთ დანართი 4.3*).

3.2 ფაზა II: მზადყოფნა

სპს თავაძე და კომპანია სკოლა ანაბასისის საგანგებო შტაბი იხილავს პერსონალის და მოსწავლეების უსაფრთხოების საკითხებს, მოიძიებს და აზუსტებს სათადარიგო სამოქმედო და დროებითი თავშესაფრისათვის უსაფრთხო ადგილებს, განაახლებს პერსონალის საევაკუაციო გეგმას და შეიმუშავებს ხელმძღვანელების არყოფნის შემთხვევაში მათი სხვა კადრებით ჩანაცვლების პროცედურებს.

მზადყოფნის უზრუნველყოფისა და საგანგებო სიტუაციაზე დროული და ეფექტური რეაგირებისათვის ორგანიზება უკეთდება თეორიულ სწავლებებსა და სიმულაციურ ვარჯიშებს.

მზადყოფნისა და რეაგირების პროცესებში უმნიშვნელოვანესი როლი ენიჭება ინფორმაციის მართვას. ამ მიზნით იქმნება და პერიოდულად განახლდება მზადყოფნისა და რეაგირების ღონისძიებების შესახებ მონაცემთა ბაზა, რის საფუძველზეც ორგანიზება უკეთდება საგანგებო მართვის გეგმების სრულყოფასა და განვითარებას.

შეზღუდული შესაძლებლობის მქონე პირთა დაცვის მიზნით, გეგმის მზადყოფნის ღონისძიებები ითვალისწინებს, როგორც მათ ინფორმირებას, ისე სამოქალაქო უსაფრთხოების სფეროში ცნობიერების ამაღლებისათვის სწავლების უზრუნველყოფას მათთვის ხელმისაწვდომი ფორმით.

3.2.1 გასატარებელი ღონისძიებების აღწერილობა N 1 რისკის მიხედვით:

ხანძარი:

სკოლის მიერ გასატარებელი ღონისძიებებიდან პირველ რიგში უნდა განისაზღვროს:

- საგანგებო შტაბის წევრებისათვის სათანადო ტრენინგების/ინსტრუქტაჟების (ევაკუაციის პროცედურები, ხანძართან ბრძოლის, პირველადი სამედიცინო დახმარების და სხვ.) ჩატარება;

- სათანადო სწავლებები და ინსტრუქტაჟების უნდა ჩატარდეთ ასევე სკოლის მოსწავლეებსა (განსაკუთრებით უფროსკლასელებს) და თანამშრომლებს;
- დროულად მოხდეს შეცვლილი საგანგებო შტაბის წევრის გადამზადება;
- რეგულარულად შემოწმდეს ხანძრის ქრობის პირველადი საშუალებების (ცეცხლსაქრობის) გამართულობა;
- სახანძრო სფეროში პერსონალისთვის საგანგებო სიტუაციების მართვის სამსახურთან ერთად ხანძრის ქრობის იმიტირებული კომპლექსური სწავლებების ჩატარება.

(გასატარებელი ღონისძიებების დეტალური აღწერილობა №1 რისკის მიხედვით: დანართი 5.1)

3.2.1 გასატარებელი ღონისძიებების აღწერილობა N 2 რისკის მიხედვით:

მიწისძვრა:

მიწისძვრის დროს მიყენებული ზიანის შესამცირებლად სკოლის მიერ პირველ რიგში დაიგეგმება:

- თანამშრომლებისთვის/მოსწავლეებისთვის (განსაკუთრებით უფროსი კლასელების მოსწავლეებისათვის) ცნობიერების ამაღლების ტრენინგები/სწავლება მიწისძვრასთან და მასთან დაკავშირებულ უსაფრთხოების საკითხებზე;
- საევაკუაციო იმიტირებული წვრთნა;
- სკოლაში განხორციელებული სარემონტო სამუშაოების შემდეგ საევაკუაციო გეგმების შესაბამისობის გადახედვა;
- სახანძრო-სამაშველო აღჭურვილობის ვარგისიანობის შეფასება და სრულყოფა-განახლება;
- კვშირგაბმულობის საშუალებების ტექნიკური გადამოწმება;
- დროულად მოხდეს შეცვლილი საგანგებო შტაბის წევრის გადამზადება.

(გასატარებელი ღონისძიებების დეტალური აღწერილობა N2 რისკის მიხედვით: დანართი 5.2)

3.2.3 გასატარებელი ღონისძიებების აღწერა N3 სცენარის მიხედვით:

დატბორვა:

- მოსწავლეებისა და თანამშრომლებისთვის ცნობიერების ამაღლების ტრენინგები/სწავლება დატბორვასთან დაკავშირებულ უსაფრთხოების საკითხებზე,
- სკოლის ტერიტორიაზე სანიაღვრე არხების პერიოდული შემოწმება,
- შშმ პირებისთვის კონკრეტული საჭიროებების იდენტიფიცირება,
- შშმ პირების დამხმარე პერსონალის არყოფნისას მათი ჩამნაცვლებლების განსაზღვრა

(ღონისძიებების დეტალური აღწერილობისთვის იხილეთ დანართი 5.3).

3.3 ფაზა III. რეაგირება:

3.3.1 შენობიდან ევაკუაციის გეგმა - წარმოადგენს გრაფიკულ ნაწილს, რომელიც გამოკრულია ყველა სართულზე თვალსაჩინო ადგილებზე, მისი ასლი თან ერთვის გეგმას, სკოლაში მოქმედებს საგანგებო სიტუაციებზე რეაგირების ჯგუფები

3.3.2 გასატარებელი ღონისძიებების აღწერა N 1 სცენარის მიხედვით:

ხანძარი:

ხანძრის გაჩენის შემთხვევაში უნდა მოხდეს შეტყობინების და საფრთხის მაუწყებლობის სისტემების მოქმედებაში მოყვანა. საგანგებო შტაბის უფროსის მოადგილე ევაკუაციის საკითხებში დაუყოვნებლივ აცნობებს ფაქტის შესახებ საგანგებო სიტუაციებს მართვის სამსახურს - 112, შემდეგ აცნობებს საევაკუაციო ჯგუფის წევრებს და კოორდინირებულად დაიწყება შენობიდან ადამიანების და მატერიალური ფასეულობების ევაკუაცია წინასწარ შემუშავებული საევაკუაციო გეგმის მიხედვით - მოხდება პერსონალისა და მოსწავლეების უსაფრთხო ევაკუაცია საევაკუაციო გასასვლელების მიხედვით წინასწარ განსაზღვრულ უსაფრთხო ზონაში.

ასევე განხორციელდეს:

- საჭიროების შემთხვევაში შენობაში ელექტრო-კვების, გაზომომარაგების და წყლის მიწოდების შეწყვეტა;
- ნგრევის ან სხვა დაზიანებით გამოწვეული საევაკუაციო გასასვლელების გასუფთავება, რათა არ შეფერხდეს ევაკუაციის პროცესი;

- სახანძრო-სამაშველო სამსახურის მოსვლისთანავე მიაწოდოს სრული ინფორმაცია ადგილზე ვითარების და ადამიანების ევაკუაციის მიმდინარეობის შესახებ, შემდგომში მათთან ერთად კოორდინირებული მოქმედება;
- სათანადოდ გადამზადებული პერსონალის მიერ ხანძრის ლიკვიდაცია არსებული ხანძარსაწინააღმდეგო საშუალებების მოხმარებით;
- დაზარალებული ადამიანებისათვის პირველადი სამედიცინო დახმარების აღმოჩენა.

(გასატარებელი ღონისძიებების დეტალური აღწერილობა N1 რისკის მიხედვით: დანართი 6.1)

3.3.3 გასატარებელი ღონისძიებების აღწერა N 2 სცენარის მიხედვით:

მიწისძვრა:

შენობის შიგნით ადამიანები განლაგდებიან უსაფრთხო ადგილებში. მიწისძვრის შემთხვევაში საგანგებო შტაბის უფროსის მოადგილე ევაკუაციის საკითხებში დაუყონებლივ აცნობებს ფაქტის შესახებ საგანგებო სიტუაციებს მართვის სამსახურს - 112. შემდეგ აცნობებს საევაკუაციო ჯგუფის წევრებს და კოორდინირებულად დაიწყება შენობიდან ადამიანების და მატერიალური ფასეულობების ევაკუაცია წინასწარ შემუშავებული საევაკუაციო გეგმის მიხედვით.

ასევე განხორციელდეს:

- საჭიროების შემთხვევაში შენობაში ელექტრო-კვების, გაზომომარაგების და წყლის მიწოდების შეწყვეტა;
- პერსონალისა და მოსწავლეების უსაფრთხო ევაკუაცია წინასწარ განსაზღვრულ უსაფრთხო ზონაში, საევაკუაციო გასასვლელების მიხედვით;
- პარალელურად მოხდება ნგრევის ან სხვა დაზიანებით გამოწვეული საევაკუაციო გასასვლელების გასუფთავება, რათა არ შეფერხდეს საევაკუაციო პროცესი;
- სახანძრო-სამაშველო სამსახურის მოსვლისთანავე მიაწოდოს სრული ინფორმაცია ადგილზე ვითარების და ადამიანების ევაკუაციის მიმდინარეობის შესახებ, შემდგომში მათთან ერთად კოორდინირებული მოქმედება;
- დაზარალებული ადამიანებისათვის პირველადი სამედიცინო დახმარების აღმოჩენა;
- განხორციელდება სახიფათო ზონების იზოლირება.

(გასატარებელი ღონისძიებების დეტალური აღწერილობა N2 რისკის მიხედვით: დანართი 6.2)

3.3.4 გასატარებელი ღონისძიებების აღწერა N 3 რისკის მიხედვით:

დატბორვა:

- განგაშის გამოცხადება და შეტყობინება,
- სამაშველო ჯგუფის გამოძახება ტელეფონით, ნომერზე: 112,
- ინფორმაციის მიღება, გადამუშავება, საგანგებო ვითარების შეფასება და შესაბამისი ღონისძიებების დაგეგმვა,
- შშმ პირისა და მისი დამხმარე პერსონალისათვის სათანადო დახმარების აღმოჩენა სხვა პასუხისმგებელი პირების მხრიდან.

(გასატარებელი ღონისძიებების დეტალური აღწერილობისთვის იხილეთ დანართი 6.3)

3.4 ფაზა IV. აღდგენა:

3.4.1 გასატარებელი ღონისძიებების აღწერა N 1 სცენარის მიხედვით:

ხანძარი:

ხანძრის შემდგომ, აღდგენის ფაზაში:

- საგანგებო სიტუაციების მართვის სამსახურთან ერთად ან დამოუკიდებლად მოწმდება შენობის ვარგისიანობა;
- დამოუკიდებლად ან მუნიციპალურ სამსახურებთან ერთად ხდება ხანძრით გამოწვეული ნარჩენების უსაფრთხო გამოტანა;
- დამოუკიდებლად ან შესაბამის სამსახურებთან ერთად აღირიცხება/ფასდება დაზიანებული შენობისა და ასევე სხვა ტიპის ზარალი;
- შესაბამის სამსახურებთან ერთად ხდება დაზიანებული კომუნიკაციების აღსადგენად ელექტროენერჯისა და წყლის მაგისტრალების აღდგენა/შემოწმება;
- უმოკლეს ვადაში ტარდება აღდგენითი და სარემონტო სამუშაოები;
- სკოლა შეიძენს შესაბამის ინვენტარს/მოწყობილობებს/დანადგარებს;

- მოსწავლეთა სკოლაში დაბრუნებამდე სკოლა გადადის დისტანციური სწავლის რეჟიმზე (საქართველოს განათლებისა და მეცნიერების სამინისტროსთან შეთანხმებით).
- (გასატარებელი ღონისძიებების დეტალური აღწერილობა №1 რისკის მიხედვით: დანართი 7.1)

3.4.2 გასატარებელი ღონისძიებების აღწერა N 2 სცენარის მიხედვით:

მიწისძვრა:

მიწისძვრის დროს ბიძგების დასრულების შემდეგ, აღდგენით ფაზაში:

- საგანგებო სიტუაციების მართვის სამსახურთან ერთად ან დამოუკიდებლად მოწმდება შენობის ვარგისიანობას;
- დამოუკიდებლად ან მუნიციპალურ სამსახურებთან ერთად ხდება მატერიალური ფასეულობების გამოტანა, დასუფთავება და გამოყოფილ ტერიტორიაზე შეგროვება;
- დამოუკიდებლად ან მუნიციპალურ სამსახურებთან ერთად ხდება მიწისძვრით გამოწვეული ნანგრევების უსაფრთხო გამოტანა;
- დამოუკიდებლად ან შესაბამის სამსახურებთან ერთად აღირიცხება/ფასდება დაზიანებული შენობისა და ასევე სხვა ტიპის ზარალი;
- შესაბამის სამსახურებთან ერთად ხდება დაზიანებული კომუნიკაციების აღსადგენად ელექტროენერჯისა და წყლის მაგისტრალების აღდგენა/შემოწმება;
- უმოკლეს ვადაში ტარდება აღდგენითი და სარემონტო სამუშაოები;
- სკოლა იძენს შესაბამის ინვენტარს/მოწყობილობებს/დანადგარებს;
- მოსწავლეთა სკოლაში დაბრუნებამდე სკოლა გადადის დისტანციური სწავლის რეჟიმზე (საქართველოს განათლებისა და მეცნიერების სამინისტროსთან შეთანხმებით).

(გასატარებელი ღონისძიებების დეტალური აღწერილობა №2 რისკის მიხედვით: დანართი 7.2)

3.4.3 გასატარებელი ღონისძიებების აღწერა №3 სცენარის მიხედვით:

დატბორვა:

- დატბორილი/დაზიანებული შენობის შეფასება, აღდგენითი და სარემონტო სამუშაოების დაწყება ;
- დამოუკიდებლად ან მუნიციპალურ სამსახურებთან ერთად ხდება მატერიალური ფასეულობების გამოტანა, წყლისგან დასუფთავება ;

(ღონისძიებების დეტალური აღწერილობისთვის იხილეთ დანართი 7.3).

IV თავი

გეგმის დანართები

დანართის №	დანართის დასახელება
1	ბრძანება საგანგებო მართვის გეგმის დამტკიცების და საგანგებო შტაბის შექმნის შესახებ;
2	სახელმძღვანელო საკანონმდებლო აქტების ჩამონათვალი
3	საგანგებო შტაბის წევრები, მათი საკურატორო საგანგებო დახმარების ფუნქციები და მათი ამოცანები
4	ფაზა I. პრევენცია/მიტიგაცია – დეტალური სამოქმედო გეგმა სცენარების მიხედვით ყოველდღიური ფუნქციონირების რეჟიმში
5	ფაზა II. მზადყოფნა – დეტალური სამოქმედო გეგმა სცენარების მიხედვით ყოველდღიური ფუნქციონირების რეჟიმში
6	ფაზა III. რეაგირება – დეტალური სამოქმედო გეგმა სცენარების, გაძლიერებული მზადყოფნისა და საგანგებო რეჟიმების მიხედვით
7	ფაზა IV. აღდგენა – დეტალური სამოქმედო გეგმა სცენარების მიხედვით საგანგებო რეჟიმში
8	ადგილობრივი საგანგებო შტაბის წევრების შეტყობინების სქემა
9	შენობებიდან ევაკუაციის გეგმა
10	შენობის შიდა აზომვითი ნახაზი
11	საკადასტრო აზომვითი ნახაზი
12	ამონაწერი საჯარო რეესტრიდან
13	სახანძრო-სამაშველო აღჭურვილობის და ინდივიდუალური დაცვის საშუალებების ნუსხა
14	რეაგირების ჯგუფის შემადგენლობა

სპს თავაძე და კომპანია სკოლა ანაბასისი საგანგებო შტაბის შექმნის შესახებ



სპს თავაძე და კომპანია სკოლა ანაბასისი
ზესტაფონი, 2000 ფარნავეზის ქა

J.L.C Tavade and Company
School Anabasisi
4Parnavali str. Zestafoni 2000

ბ რ ძ ა ნ ე ბ ა N2-83

22 ივლისი 2024 წელი ქ.ზესტაფონი
სპს თავაძე და კომპანია სკოლა ანაბასისის საგანგებო შტაბის შექმნის შესახებ

„ზოგადი განათლების შესახებ“ საქართველოს კანონის 43-ე მუხლის მე-2 პუნქტის, „სამოქალაქო უსაფრთხოების შესახებ“ საქართველოს კანონის მე-11-ე მუხლის პირველი პუნქტის „საქართველოს შთაგრობის 2015 წლის 24 სექტემბრის სამოქალაქო უსაფრთხოების ეროვნული გეგმის დაბტკიცების შესახებ # 508 დადგენილების“ შესაბამისად, საგანგებო სიტუაციების ღონისძიებების დროული და მაღალ დონეზე განხორციელების მიზნით

ე ბ რ ძ ა ნ ე ბ ა :

1. სპს თავაძე და კომპანია სკოლა ანაბასისში შეიქმნას საგანგებო შტაბი შემდეგი შესადგენლობით:
 - 1.1. საგანგებო შტაბის უფროსი - დირექტორი - ქეთევან ედიშერიძე
 - 1.2. სიდეკუაფიო უკუფის უფროსი - მატერიალურ-ტექნიკური უზრუნველყოფის კოორდინატორი - დავით შუკაკიძე
 - 1.3. მატერიალურ ტექნიკური მომარაგების უკუფის უფროსი - ფინანსური დირექტორი მარინა თავაძე
 - 1.4. კემპროგამბეულობის და შეტყობინების უფროსი - ზოოლოგიის მასწავლებელი - თამარ მალარუაძე
 - 1.5. სამედიცინო რევირების უკუფის უფროსი - სკოლის ექიანი - ნანა ბაკურაძე
 - 1.6. სახანძრო უკუფის უფროსი - ისტორიის მასწავლებელი - შალვა თავაძე
 - 1.7. საზოგადოებრივი წესრიგის დაცვის უფროსი საქმისმწარმოებელი - ნანა ხეცვორიანი
2. დაევალოს სკოლის საქმიანმართველს ამ ბრძანების შესრულების მიზნით შესაბამისი ღონისძიებების განხორციელება.
3. ბრძანება ძალაშია დადგენილი წესით გაეცნობისთიანვე.
4. ბრძანება შეიძლება გასაშიერდეს გაცნობიდან ერთი თვის ვადაში ქ. ჯესტაფონის რაიონულ სასამართლოში (მის. წერეთლის ქ. # 7)

დ ი რ ე ქ ტ ო რ ი

ქ ე დ ი შ ე რ ი ძ ე



სპს თავაძე და კომპანია სკოლა
ანაბასისი
ზესტაფონი, 2000 ფარნავაზის 4ა

J.L.C Tavadze and Company
School Anabasi
4Parnavani str. Zestafoni 2000

ბ რ ძ ა ნ ე ბ ა N2-84

22 ივლისი 2024 წელი

ქ.ზესტაფონი

სპს თავაძე და კომპანია სკოლა ანაბასისის საგანგებო სიტუაციების
მართვის გეგმის დამტკიცების შესახებ

„ზოგადი განათლების შესახებ“ საქართველოს კანონის 43-ე მუხლის მე-2 ნაწილის შესაბამისად

ვ ბ რ ძ ა ნ ე ბ ა :

1. დამტკიცდეს სპს თავაძე და კომპანია სკოლა ანაბასისის საგანგებო სიტუაციების მართვის გეგმა დანართის შესაბამისად.
2. დაევალოს სკოლის საქმეთა მართველს ამ ბრძანების შესრულების მიზნით შესაბამისი ღონისძიებების განხორციელება.
3. ბრძანება ძალაშია დადგენილი წესით გაცნობისთანავე.
4. ბრძანება შეიძლება გასაზიარდეს გაცნობიდან ერთი თვის ვადაში ზესტაფონის რაიონულ სასამართლოში (მის. წერეთლის ქ. # 7)

დირექტორი



ქედნიერობა

სახელმძღვანელო საკანონმდებლო აქტების ჩამონათვალი

1. საქართველოს კანონი „სამოქალაქო უსაფრთხოების შესახებ“ (27.06. 2018 წ.);
2. საქართველოს მთავრობის 2015 წლის 24 სექტემბრის №508 დადგენილება „სამოქალაქო უსაფრთხოების ეროვნული გეგმის დამტკიცების შესახებ“;
3. საქართველოს მთავრობის 2022 წლის 10 ივნისის №309 დადგენილება სახელმწიფო სახანძრო ზედამხედველობისა და სასიცოცხლო მნიშვნელობის ობიექტების ზედამხედველობის განხორციელების წესის დამტკიცების შესახებ
4. საქართველოს მთავრობის 2014 წლის 14 იანვრის № 51 დადგენილება ტექნიკური რეგლამენტის - „სამოქალაქო უსაფრთხოების საინჟინრო-ტექნიკური ღონისძიებების“ დამტკიცების თაობაზე;
5. საქართველოს მთავრობის 2010 წლის 4 ივნისის №153 დადგენილება “საგანგებო სიტუაციებზე რეაგირების ძალების წესდების დამტკიცების შესახებ“;
6. საქართველოს მთავრობის 2010 წლის 4 ივნისის №154 დადგენილება “უსაფრთხოების დეკლარაციის წარდგენის წესის შესახებ ინსტრუქციის დამტკიცების თაობაზე“;
7. საქართველოს მთავრობის 2015 წლის 23 ივლისის №370 დადგენილება „სახანძრო უსაფრთხოების წესებისა და პირობების შესახებ ტექნიკური რეგლამენტის დამტკიცების თაობაზე“;
8. საქართველოს მთავრობის 2017 წლის 6 ოქტომბრის № 452 დადგენილება „საგანგებო მართვის გეგმის მომზადების წესების შემუშავების შესახებ“;
9. საქართველოს მთავრობის 2017 წლის 6 ოქტომბრის №453 დადგენილება „საგანგებო სიტუაციის რისკის მართვის გეგმის მომზადების წესების შემუშავების შესახებ“;
10. საქართველოს მთავრობის 2017 წლის 11 იანვრის №4 დადგენილება „საქართველოს კატასტროფის რისკის შემცირების 2017-2020 წლების ეროვნული სტრატეგიისა და მისი სამოქმედო გეგმის დამტკიცების შესახებ“;
11. საქართველოს მთავრობის 2018 წლის 27 ნოემბრის №577 დადგენილება „სამოქალაქო უსაფრთხოების სფეროს მოხალისეთა წესდების დამტკიცების შესახებ“;
12. საქართველოს მთავრობის 2020 წლის 23 სექტემბრის N590 დადგენილება „ინციდენტისა და საგანგებო სიტუაციის კლასიფიკაციის წესის დამტკიცების შესახებ“;
13. საქართველოს მთავრობის 2021 წლის 4 თებერვლის №48 დადგენილება „მუნიციპალიტეტის უსაფრთხოების პასპორტის შემუშავების წესის დამტკიცების შესახებ“.
14. საქართველოს ოკუპირებული ტერიტორიებიდან დევნილთა, შრომის, ჯანმრთელობისა და სოციალური დაცვის მინისტრის 2020 წლის 30 იანვრის ბრძანება №01-15/ნ „სამუშაო სივრცეში რისკის შეფასების წესის დამტკიცების თაობაზე“;
15. „სამუშაო ადგილებზე ახალი კორონავირუსის (COVID-19) გავრცელების თავიდან აცილების მიზნით რეკომენდაციების დამტკიცების თაობაზე“ საქართველოს ოკუპირებული ტერიტორიებიდან დევნილთა, შრომის, ჯანმრთელობისა და სოციალური დაცვის მინისტრის 2020 წლის 29 მაისის №01-227/ო ბრძანება.

საგანგებო შტაბის წევრები, მათი საკურატორო საგანგებო დახმარების ფუნქციები და მათი ამოცანები

№	საგანგებო შტაბის წევრი (გვარი და სახელი) საკურატორო საგანგებო დახმარების ფუნქცია	ამოცანები (მოვალეობები)	საკონტაქტო ტელეფონი	შენიშვნა
1.	საგანგებო შტაბის უფროსი ქეთევან ედიბერიძე - სკოლის დირექტორი	<ul style="list-style-type: none"> - საგანგებო სიტუაციებზე მზადყოფნისა და რეაგირების, ასევე საგანგებო მართვის გეგმის შედგენა და მისი ამოქმედება საგანგებო სიტუაციების დროს; - თანამშრომლებისთვის / პერსონალისათვის და მოსწავლეებისთვის საშიშროების შესახებ შეტყობინება და შესაბამისი ქმედებების ორგანიზება; - მართვის, კავშირგაბმულობისა და შეტყობინების ორგანიზება; - რეაგირების ფორმირებების ჩამოყალიბება, მათი აღჭურვა და მომზადება; - ფორმირებების ინდივიდუალური დაცვისა საჭირო აღჭურვილობით მომარაგება, მათი ექსპლუატაციისათვის მზადყოფნის უზრუნველყოფა, შენახვა და საჭიროების შემთხვევაში ორგანიზებული გაცემა; - თანამშრომლებისა და პერსონალის დადგენილი წესის მიხედვით ევაკუაცია უსაფრთხო ადგილებში; - საგანგებო სიტუაციების განვითარების შემთხვევაში სამაშველი და სხვა გადაუდებელი სამუშაოების ჩატარება; - საგანგებო მართვის გეგმით გათვალისწინებული საგანგებო სიტუაციების პრევენციული და მზადყოფნის ღონისძიებების ორგანიზება. 	577 233 133	
2.	საგანგებო შტაბის უფროსის მოადგილე ევაკუაციის საკითხებში - დავით შუკაკიძე	<ul style="list-style-type: none"> - თანამშრომელთა, მატერიალურ ფასეულობათა, დოკუმენტების, უნიკალური მოწყობილობების, აპარატურის და სხვათა ევაკუაციისათვის საჭირო ღონისძიებების შემუშავება; - სკოლის შენობაში (ცალ-ცალკე ყოველი სართულისათვის) და შენობის გარეთ თანამშრომელთა/მოსწავლეთა ევაკუაციის გეგმის შემუშავება; - ევაკუაციას დაქვემდებარებულ თანამშრომლების, პერსონალის და მოსწავლეების საერთო აღრიცხვიანობის ორგანიზება; - ევაკუირებულთა პირველადი მოხმარების ნივთებით მომარაგების ორგანიზება. <p>ევაკუაციის გამოცხადების შემთხვევაში, იგი ვალდებულია:</p> <ul style="list-style-type: none"> - დროულად შეატყობინოს პერსონალს და მოსწავლეებს ევაკუაციის დაწყება; - დროულად გააგზავნოს შემკრებ საევაკუაციო პუნქტზე თავისი წარმომადგენელი; - ორგანიზება გაუკეთოს დანიშნულ დროში ევაკუაციის ჯგუფის წევრების სრული შემადგენლობით გამოცხადებას შემკრებ პუნქტზე, მათი უსაფრთხო ადგილებში გადაყვანის მიზნით; - შეკრების ადგილებში, ორგანიზება გაუკეთოს ევაკუირებულთა დროული ყოველმხრივი უზრუნველყოფა. 	592 741 275	

3.	საგანგებო შტაბის უფროსის მოადგილე კავშირგაბმულობისა და შეტყობინების ხაზით - თამარ მაღალურაძე	<ul style="list-style-type: none"> - ორგანიზებას უკეთებს მართვის, კავშირისა და შეტყობინების მუდმივ მზადყოფნას. შესაბამისად, შეტყობინების სქემის მიხედვით საგანგებო შტაბის შეკრებასა და სხდომების ორგანიზებას; - იგი ვალდებულია დროულად განახორციელოს შეტყობინება ხელმძღვანელი პირების, რეაგირების ფორმირების და პერსონალის სამოქალაქო უსაფრთხოების ღონისძიებების განხორციელების თაობაზე. - საჭიროებისას, საგანგებო შტაბის უფროსის გადაწყვეტილებით, ხმის გადამცემი მოწყობილობის გამოყენებით გადასცემს ბრძანებას „დარჩით შენობაში!“. - ორგანიზებას უკეთებს საგანგებო შტაბის 24 საათიან ფუნქციონირებას, ოპერატიულად იღებს ზემდგომი ორგანოებიდან განკარგულებებს, ბრძანებებს და აწარმოებს მათ აღრიცხვიანობას; - ახორციელებს ინფორმაციის შეგროვება და მისი გაცვლის ორგანიზებას; - საინფორმაციო ბაზის შექმნა და მისი მუდმივად განახლება. 	555 369 083	
4.	საგანგებო შტაბის წევრი მატერიალურ ტექნიკური მომარაგების ჯგუფის უფროსი - მარინა თავაძე;	<p>ექვემდებარება საგანგებო შტაბის უფროსს და იგი ვალდებულია:</p> <ul style="list-style-type: none"> - მიიღოს აქტიური მონაწილეობა საგანგებო მართვის გეგმის შედგენაში მატერიალურ-ტექნიკური მომარაგების საკითხების გათვალისწინების თვალსაზრისით; - მონაწილეობა მიიღოს პრევენციული და მზადყოფნის ღონისძიებების საგანგებო მართვის გეგმით გათვალისწინებულ ღონისძიებების განხორციელებაში; - მოამზადოს ანგარიში რეაგირების ფორმირებების აღჭურვის მიზნით; - იცოდეს საჭირო აღჭურვილობისა და ინვენტარის რაოდენობა, მისი შეძენისა და შენახვის პირობები; - იცოდეს ავტოტრანსპორტის რაოდენობა, მათი ტექნიკური აღჭურვილობა და საწვავ-საცხები მასალის შენახვის პირობები. აწარმოოს მათი უსაფრთხოების უზრუნველყოფა და ხარჯვის ზუსტი აღრიცხვა; - სისტემატიურად აწვდის ინფორმაციას საგანგებო შტაბის უფროსს ავტოტრანსპორტის და სამოქალაქო უსაფრთხოების უზრუნველყოფისათვის საჭირო ქონების ტექნიკურ მდგომარეობის შესახებ. 	555 260 843	
5.	საგანგებო შტაბის წევრი - სახანძრო-სამაშველო ჯგუფის უფროსი- შალვა თავაძე	<p>ორგანიზებას უკეთებს რეაგირების ძალების საგანგებო სიტუაციების შედეგების სალიკვიდაციო და აღდგენით სამუშაოებში ჩართვას;</p> <p>იგი მშვიდობიან პირობებში ვალდებულია:</p> <ul style="list-style-type: none"> - იცოდეს ჯგუფის პირადი შემადგენლობა, მათი მომზადების დონე, სამუშაო ადგილი. ჰქონდეს ჯგუფის პირადი შემადგენლობის სია საჭიროების შემთხვევაში მათი სწრაფი შეკრებისათვის; - შეისწავლოს სკოლის ტერიტორიაზე განლაგებული ყველა შენობა-ნაგებობა და ენერგომომარაგების, კანალიზაციის, წყალ-მომარაგებისა და საკომუნიკაციო ქსელები; - სისტემატიურად ამოწმებდეს ხანძარსაწინააღმდეგო დაფების დაკომპლექტებას საჭირო ინვენტარითა და ცეცლმაქრებით. იცოდეს ცეცლმაქრების ვარჯისიანობა, მათი შევსების დრო; - სისტემატიურად ახორციელებდეს ხანძარსაწინააღმდეგო პროფილაქტიკურ ღონისძიებებს; - უნდა ამოწმებდეს ელექტროგადამცემი ხაზების მდგომარეობას, ტერიტორიის დასუფთავებას, ცეცხლმაქრი 	599 268 883	

		<p>საშუალებების მარაგის არსებობას;</p> <ul style="list-style-type: none"> - სისტემატიურად უნდა ატარებდეს, როგორც თეორიულ ასევე პრაქტიკულ მეცადინეობას პირად შემადგენლობასთან. - სისტემატიურად უნდა ამოწმებდეს, როგორც პირად ასევე ჯგუფის პირადი შემადგენლობის მუდმივ მზადყოფნას; - იცოდეს ჯგუფის ქონების ადგილსამყოფელი, მიღებისა და გაცემის გრაფიკი; - აქტიურად მონაწილეობდეს პრევენციული და მზადყოფნის ღონისძიებების საგანგებო გეგმით გათვალისწინებული ღონისძიებების განხორციელებაში; - იცოდეს ობიექტზე სუსტი ადგილები, ავარიის შემთხვევაში მისი სწრაფი ლიკვიდაციის მიზნით. <p>ექსტრემალური ვითარების განვითარებისას იგი:</p> <ul style="list-style-type: none"> - მოვალეა სწრაფად შეკრიბოს ჯგუფის პირადი შემადგენლობა. მოკლედ განუმარტოს შექმნილი ვითარება, დაუსახოს თითოეულს ამოცანები და მიიღოს საჭირო აღჭურვილობა; - სწრაფად და ენერგიულად იმოქმედოს დაზიანების კერაში დაზარალებულთა გასაყვანად და დახმარების აღმოსაჩენად. აწარმოოს ავარიის შედეგების ლიკვიდაცია; - სისტემატიურად ახსენებდეს საგანგებო შტაბის უფროსს გაწეული საქმიანობის შესახებ; - სასწრაფოდ შეატყობინოს ტერიტორიულ სახანძრო-სამაშველო დანაყოფს; - განსაზღვროს ხანძრის კერის წარმოქმნისა და გავრცელების ადგილი, ყველა საშუალებების გამოყენებით განახორციელოს ცეცხლის ქრობა და მისი ლოკალიზაცია; - ადგილზე მოსულ მეხანძრე-მაშველებს მოახსენოს საქმის ვითარება და მათთან ერთად განაგრძოს ცეცხლის ქრობა. <p>ხანძრის შემთხვევაში:</p> <ul style="list-style-type: none"> - შეაფასოს სახანძრო ვითარება; - განსაზღვროს ხანძარსაშიში ადგილები, ხანძრის ჩასაქრობად საჭირო ძალები და ტექნიკა, ასევე საჭირო წყლის მოწოდების საშუალებების სახეები და მათი რაოდენობა; - განისაზღვროს უსაფრთხო ევაკუაციის მარშრუტი. 		
6.	საზოგადოებრივი წესრიგის დაცვის ჯგუფის უფროსი - მანანა ხევციურიანი	<p>ექვემდებარება საგანგებო შტაბის უფროსს და იგი ვალდებულია:</p> <ul style="list-style-type: none"> - საგანგებო სიტუაციების განვითარების შემთხვევაში უზრუნველყოს ჯგუფის ოპერატიული შეკრება; - იცას წესრიგს საგანგებო სიტუაციებზე რეაგირების პროცესში; - უზრუნველყოფს საევაკუაციო ღონისძიებების ორგანიზებას და წესრიგის დაცვას მისი განხორციელების პროცესში; <p>მონაწილეობს პრევენციული, მზადყოფნის და რეაგირების ღონისძიებების განხორციელებაში საგანგებო მართვის გეგმის მიხედვით.</p>	593 938 163	
7.	სამედიცინო რეაგირების ჯგუფის უფროსი - ნანა ბაკურაძე	<p>მშვიდობიან პირობებში:</p> <ul style="list-style-type: none"> - ჯგუფის უფროსმა იცოდეს პირადი შემადგენლობის ამოცანები, უზრუნველყოს ჯგუფის დაკომპლექტება მედიკამენტებით და სამედიცინო აღჭურვილობით; - განუწყვეტილად სრულყოფდეს, როგორც პირად მომზადებას აგრეთვე დაქვემდებარებული შემადგენლობის ცოდნის დონეს; - სისტემატიურად ატარებდეს გეგმით გათვალისწინებულ სამედიცინო უსაფრთხოების თემებზე, როგორც თეორიულ, ასევე, პრაქტიკულ მეცადინეობებს; - ახორციელებდეს პირადი შემადგენლობის მუდმივ 	555 590 067	

		<p>მზადყოფნას და ურთიერთშეთანხმებულობას;</p> <ul style="list-style-type: none"> - შეეძლოს განახორციელოს ურთიერთმოქმედება სხვა ფორმირებებთან; - სისტემატურად უწევდეს კონტროლს ობიექტის ტერიტორიაზე სისუფთავისა და პირადი შემადგენლობის მიერ ჰიგიენის დაცვას; - აღმოუჩინოს პირველი სამედიცინო დახმარება დაზიანებულ ადამიანებს; - წესრიგში ჰქონდეს ქიმიური და რადიაციული მონიტორინგის ხელსაწყოები. <p>ექსტრემალურ ვითარებაში:</p> <ul style="list-style-type: none"> - ჯგუფის უფროსი სასწრაფოდ კრებს და ატყობინებს პირად შემადგენლობას, აცნობს მათ შექმნილ ვითარებას; - სწრაფად აგზავნის დაზიანების კერებში პირად შემადგენლობას. ადგილზე აღმოუჩენს პირველ სამედიცინო დახმარებას დაზარალებულებს, რომლებიც შემდეგ გადმოჰყავთ უსაფრთხო ადგილებში; - საჭიროების შემთხვევაში დაზარალებულები გადაჰყავს სამედიცინო დაწესებულებებში სამკურნალოდ; - სკოლაში შექმნილი საგანგებო ვითარების შესახებ აცნობებს შესაბამისი მუნიციპალური სამსახურის უფროსს. 		
--	--	--	--	--

გასატარებელი ღონისძიებების დეტალური გეგმები საგანგებო სიტუაციების მართვის ფაზებისა და ცალკეული სცენარების მიხედვით

ხანძრის დროს პრევენციული ღონისძიებების დეტალური აღწერილობა:

№	ღონისძიება	შესრულების პერიოდი	პასუხისმგებელი პირი	შენიშვნა
1	ელექტრო-წერტილების/ელექტრო-კარადების/ ელექტრო-ტექნიკური სივრცეების პერიოდული მონიტორინგი და გადამოწმება	3 თვეში ერთხელ	მატერიალურ ტექნიკური მომარაგების ჯგუფის უფროსი	საჭიროებისას შესაბამისი სამსახურების სპეციალისტების ჩართვა
2	ხანძარსაწინააღმდეგო საშუალებებისა (ცეცხლსაქრობის) და სისტემების (საგანგაშო მაუწყებლობის, სისტემის) გადამოწმება	3 თვეში ერთხელ	მატერიალურ ტექნიკური მომარაგების ჯგუფის უფროსი	
3	დამწვრობის საწინააღმდეგო სახვევი სამედიცინო მასალის და მედიკამენტების გადამოწმება და შევსება	თვეში ერთხელ	სკოლის ექთანი	
4	სკოლის ტერიტორიის დასუფთავება	ყოველდღიურად	დამლაგებლები	
5	მოწვევის აკრძალვის მკაცრად გაკონტროლება	ყოველდღიურად	თამბაქოს მოხმარების მონიტორინგზე პასუხისმგებელი პირი	
შეზღუდული შესაძლებლობის მქონე პირთა სამოქალაქო უსაფრთხოების სფეროში უზრუნველყოფა				
6	კონკრეტული საჭიროებების იდენტიფიცირება და მათი პრევენციის ზომების დადგენა	სემესტრში ერთხელ	საგანგებო შტაბის წევრები და გადამზადებული პერსონალი	

მიწისძვრის დროს პრევენციული ღონისძიებების დეტალური აღწერილობა:

№	ღონისძიება	შესრულების პერიოდი	პასუხისმგებელი პირი	შენიშვნა
1	მიწისძვრისას მოქმედებების ინსტრუქციის შემუშავება / კორექტირება / დახვეწა	31.05.2025-მდე	საგანგებო შტაბის წევრები და გადამზადებული პერსონალი	საგანგებო სიტუაციების მართვის სამსახურის სპეციალისტებთან კონსულტაციის გავლა
2	შენობების კონსტრუქციისა და არსებული ფართობების ტექნიკური დათვალიერება-შემოწმება	6 თვეში ერთხელ	საგანგებო შტაბის წევრები და გადამზადებული პერსონალი	
3	დაუმაგრებელი მოძრავი ავეჯის გამოვლენა და მათი შეძლებისდაგვარად ფიქსაცია	პერიოდულად	სკოლის მატერიალურ-ტექნიკური უზრუნველყოფის კოორდინატორი	
4	ავეჯის/მაგიდების 1.5 მეტრის დაშორებით ფანჯრებისგან განლაგების გადამოწმება	პერიოდულად	სკოლის მატერიალურ-ტექნიკური უზრუნველყოფის კოორდინატორი	
5	ბზარის მქონე მინების შემოწმება/გამოცვლა	პერიოდულად	სკოლის მატერიალურ-ტექნიკური უზრუნველყოფის კოორდინატორი	
შეზღუდული შესაძლებლობის მქონე პირთა სამოქალაქო უსაფრთხოების სფეროში უზრუნველყოფა				
6	შშმ პირებისთვის სათანადო ინსტრუქტაჟების ჩატარება	სემესტრში ერთხელ	საგანგებო შტაბის წევრები და გადამზადებული პერსონალი	
7	შშმ პირებისათვის დახმარების გაწევის მიზნით შესაბამისი პირების (პირველ ყოვლისა დამხმარე პერსონალი) ინსტრუქტირება	სემესტრში ერთხელ	საგანგებო შტაბის წევრები და გადამზადებული პერსონალი	
8	შშმ პირებისათვის არსებული საევაკუაციო მექანიზმების გადამოწმება	სემესტრში ერთხელ	საგანგებო შტაბის წევრები და გადამზადებული პერსონალი	

დატბორვის დროს პრევენციული ღონისძიებების დეტალური აღწერილობა:

#	ღონისძიება	შესრულების პერიოდი	პასუხისმგებელი პირი	შენიშვნა
1	საჯარო სკოლის ტერიტორიაზე გადამოწმდეს სანიაღვრე არხები	პერიოდულად	სკოლის მატერიალურ-ტექნიკური უზრუნველყოფის კოორდინატორი	
2	შენობაში მოხდეს საოფისე ინვენტარის განთავსების შემოწმება ჩამოსული წყლის შედეგად მათი დაზიანების თავიდან აცილების მიზნით	პერიოდულად	სკოლის მატერიალურ-ტექნიკური უზრუნველყოფის კოორდინატორი	
3	შშმ პირებისთვის კონკრეტული საჭიროებების იდენტიფიცირება და მათი პრევენციის ზომების დადგენა	პერიოდულად	საგანგებო შტაბის წევრები	
4	შშმ პირების დამხმარე პერსონალის არყოფნისას მათი ჩამნაცვლებლების განსაზღვრა	პერიოდულად	საგანგებო შტაბის წევრები	

ხანძრის დროს მზადყოფნის ღონისძიებების დეტალური აღწერილობა:

№	გასატარებელი ღონისძიებები	პასუხისმგებელი პირი	განხორციელების ვადები	შენიშვნა
1	შტაბის წევრებისათვის სათანადო (ევაკუაციის პროცედურები, ხანძართან ბრძოლის, პირველადი სამედიცინო დახმარების და სხვ.) ტრენინგების და ინსტრუქტაჟების ჩატარება	საგანგებო შტაბის წევრები და გადამზადებული პერსონალი	ყოველ 6 თვეში ერთხელ	საგანგებო სიტუაციები ს მართვის სამსახურის სპეციალისტებთან კონსულტაციის გავლა
2	თანამშრომლებისთვის/მოსწავლეებისათვის სწავლებების და ინსტრუქტაჟის ჩატარება	საგანგებო შტაბის წევრები და გადამზადებული პერსონალი	ყოველ 6 თვეში ერთხელ	
3	ცეცხლსაქრობის გამართულობის შემოწმება	საგანგებო შტაბის წევრები და გადამზადებული პერსონალი	ყოველთვიურად	
4	სახანძრო სფეროში პერსონალისთვის/მოსწავლეებისთვის ხანძრის ჩაქრობის იმიტირებული სწავლებების ჩატარება	საგანგებო შტაბის წევრები და გადამზადებული პერსონალი	ყოველ 6 თვეში ერთხელ	
5	შეცვლილი საგანგებო შტაბის წევრის გადამზადება	საგანგებო შტაბის წევრები და გადამზადებული პერსონალი	საჭიროებისამებრ	
შეზღუდული შესაძლებლობის მქონე პირთა (ასეთის არსებობის შემთხვევაში) სამოქალაქო უსაფრთხოების სფეროში უზრუნველყოფა				
6	შშმ პირებისთვის სათანადო ინსტრუქტაჟების ჩატარება	საგანგებო შტაბის წევრები და გადამზადებული პერსონალი	ყოველ 6 თვეში ერთხელ	
7	შშმ პირებისათვის დახმარების გაწევის მიზნით შესაბამისი პირების ინსტრუქტირება	საგანგებო შტაბის წევრები და გადამზადებული პერსონალი	ყოველ 6 თვეში ერთხელ	
8	შშმ პირებისათვის არსებული საევაკუაციო მექანიზმების გადამოწმება	საგანგებო შტაბის წევრები და გადამზადებული პერსონალი	ყოველ 6 თვეში ერთხელ	

მიწისძვრის დროს მზადყოფნის ღონისძიებების დეტალური აღწერილობა:

№	გასატარებელი ღონისძიებები	პასუხისმგებელი პირი	განხორციელების ვადები	შენიშვნა
1	თანამშრომლებისთვის/მოსწავლეებისთვის ცნობიერების ამაღლების ტრენინგები/სწავლება მიწისძვრასთან და მასთან დაკავშირებულ უსაფრთხოების საკითხებზე	საგანგებო შტაბის წევრები და გადამზადებული პერსონალი	ყოველ 6 თვეში ერთხელ	
2	თანამშრომლებისთვის/მოსწავლეებისთვის სწავლებების/ინსტრუქტაჟის ჩატარება	საგანგებო შტაბის წევრები და გადამზადებული პერსონალი	ყოველ 6 თვეში ერთხელ	
3	საევაკუაციო იმიტირებული წვრთნა	საგანგებო შტაბის წევრები და გადამზადებული პერსონალი	ყოველ 6 თვეში ერთხელ	
4	საევაკუაციო გეგმების შესაბამისობის გადახედვა	საგანგებო შტაბის წევრები და გადამზადებული პერსონალი	ყოველ 6 თვეში ერთხელ	
5	სამაშველო-სახანძრო, აღჭურვილობის ვარგისიანობის შეფასება და სრულყოფა-განახლება	საგანგებო შტაბის წევრები და გადამზადებული პერსონალი	ყოველ 6 თვეში ერთხელ	
6	კავშირგაბმულობის საშუალებების ტექნიკური გადამოწმება	შესაბამისი პასუხისმგებელი პირი, ტექ პერსონალი	ყოველ 6 თვეში ერთხელ	
7	შეცვლილი საგანგებო შტაბის წევრის გადამზადება	საგანგებო შტაბის წევრები და გადამზადებული პერსონალი	საჭიროებისამებრ	
შეზღუდული შესაძლებლობის მქონე პირთა (ასეთის არსებობის შემთხვევაში) სამოქალაქო უსაფრთხოების სფეროში უზრუნველყოფა				
8	შშმ პირებისთვის სათანადო ინსტრუქტაჟების ჩატარება	საგანგებო შტაბის წევრები და გადამზადებული პერსონალი	ყოველ 6 თვეში ერთხელ	
9	შშმ პირებისათვის დახმარების გაწევის მიზნით შესაბამისი პირების ინსტრუქტირება	საგანგებო შტაბის წევრები და გადამზადებული პერსონალი	ყოველ 6 თვეში ერთხელ	
10	შშმ პირებისათვის არსებული საევაკუაციო მექანიზმების გადამოწმება	საგანგებო შტაბის წევრები და გადამზადებული პერსონალი	ყოველ 6 თვეში ერთხელ	

დატბორვის დროს გასატარებელი ღონისძიებების დეტალური აღწერილობა

N	ღონისძიება	შესრულების პერიოდი	პასუხისმგებელი პირი (სახელი, გვარი)	შენიშვნა
1	მოსწავლეებისა და თანამშრომლებისთვის ცნობიერების ამაღლების ტრენინგები/სწავლება დატბორვასთან დაკავშირებულ უსაფრთხოების საკითხებზე	ყოველ 6 თვეში ერთხელ	საგანგებო შტაბის წევრები და გადამზადებული პერსონალი	
2	სახანძრო-სამაშველო ჯგუფებისათვის დატბორვის შემთხვევაში მოქმედების შესახებ სწავლებების ჩატარება	ყოველ 6 თვეში ერთხელ	საგანგებო შტაბის წევრები და გადამზადებული პერსონალი	
3	საევაკუაციო წვრთნა	ყოველ 6 თვეში ერთხელ	საგანგებო შტაბის წევრები და გადამზადებული პერსონალი	
4	საჯარო სკოლის ტერიტორიაზე გადამოწმდეს სანიაღვრე არხები	პერიოდულად	საგანგებო შტაბის წევრები და გადამზადებული პერსონალი	
5	შშმ პირებისთვის კონკრეტული საჭიროებების იდენტიფიცირება და მათი პრევენციის ზომების დადგენა	საჭიროების შემთხვევაში	საგანგებო შტაბის წევრები და გადამზადებული პერსონალი	
6	შშმ პირების დამხმარე პერსონალის არყოფნისას მათი ჩამნაცვლებლების განსაზღვრა	საჭიროების შემთხვევაში	საგანგებო შტაბის წევრები და გადამზადებული პერსონალი	

დანართი 6.1

რეაგირება

ხანძრის დროს რეაგირების ღონისძიებების დეტალური აღწერილობა:

№	ღონისძიება	შესრულების პერიოდი	პასუხისმგებელი პირი	შენიშვნა
1	სამაშველო ჯგუფის გამოძახება ტელეფონით ან აპლიკაციით (112)	ხანძრის აღმოჩენისთანავე	საგანგებო შტაბის წევრები/ხანძრის კერის აღმომჩენი პირი	
2	საგანგებო შტაბის წევრებისთვის შეტყობინება/მოხილიზება	1-2 წთ	საგანგებო შტაბის წევრი/ხანძრის კერის აღმომჩენი პირი	
3	განგაშის ზარის გაბმულად ჩართვა	3 წთ	საგანგებო შტაბის წევრი/ხანძრის კერის აღმომჩენი პირი	

4	საევაკუაციო გეგმის მიხედვით ხალხის ევაკუაცია უსაფრთხო ადგილამდე	15 წთ	საგანგებო შტაბის წევრები/შესაბამისი ცოდნის მქონე პირები	
5	სახანძრო სამაშველო მანქანებისთვის გზების გათავისუფლება;	5-10 წთ	საგანგებო შტაბის წევრი/სხვა პირები	
6	ცეცხლის ქრობის პირველადი საშუალებების გამოყენება (საჭიროებისამებრ)	5-10 წთ	საგანგებო შტაბის წევრები/შესაბამისი ცოდნის მქონე პირები	
7	უსაფრთხო ადგილზე გაყვანილი ევაკურებული პერსონალისა და მოსწავლეების აღრიცხვა	10-15 წთ	კლასის დამრიგებლები, დირექტორის მოადგილე, შტაბის წევრები	
8	სამაშველო ძალების დახვედრა და მათი ინფორმირება ადგილზე შექმნილი საგანგებო ვითარების შესახებ	3-4 წთ	საგანგებო შტაბის წევრები	
9	მოსწავლეების მშობლების ინფორმირება და მოსწავლეთა ეტაპობრივად გაშვება	60 წთ	საგანგებო შტაბის წევრები/დამრიგებლები	
10	საჭიროებისას პირველადი სამედიცინო დახმარების აღმოჩენა	10-30 წთ	სკოლის ექთანი	
შეზღუდული შესაძლებლობის მქონე პირთა (ასეთის არსებობის შემთხვევაში) სამოქალაქო უსაფრთხოების სფეროში უზრუნველყოფა				
9	შშმ პირისა და მისი დამხმარე პერსონალისათვის სათანადო დახმარების აღმოჩენა სხვა პასუხისმგებელი პირების მხრიდან	5-10 წთ	საგანგებო შტაბის წევრები და გადამზადებული პერსონალი	

დანართი №6.2

მიწისძვრის დროს რეაგირების ღონისძიებების დეტალური აღწერილობა:

№	ღონისძიება	შესრულების პერიოდი	პასუხისმგებელი პირი	შენიშვნა
1	შენობის მთლიანობის დარღვევის შემთხვევაში სამაშველო ჯგუფის გამოძახება ტელეფონით ან აპლიკაციით (112)	2-3წთ	საგანგებო შტაბის წევრები და გადამზადებული პერსონალი	
2	საგანგებო შტაბის წევრებისთვის შეტყობინება/მობილიზება	1-2 წთ	საგანგებო შტაბის უფროსი	
3	განგაშის ზარის გაბმულად ჩართვა;	3წთ	საგანგებო შტაბის უფროსის მოადგილე ევაკუაციის საკითხებში	
4	შენობიდან ადამიანების დაუყოვნებლივი ევაკუაცია წინასწარ შემუშავებული საევაკუაციო გეგმის მიხედვით უსაფრთხო ადგილამდე	3წთ	საგანგებო შტაბის უფროსის მოადგილე ევაკუაციის საკითხებში მისი ჯგუფის წევრებთან ერთად	

5	შენობის შიგნით ადამიანების განლაგება უსაფრთხო ადგილებში წინასწარ შემუშავებული საევაკუაციო გეგმის მიხედვით	3 წთ	საგანგებო შტაბის უფროსის მოადგილე ევაკუაციის საკითხებში მისი ჯგუფის წევრებთან ერთად	
6	სამაშველო ძალების დახვედრა და მათი ინფორმირება ადგილზე შექმნილი საგანგებო ვითარების შესახებ	3-4 წთ	საგანგებო შტაბის წევრები	
7	მოსწავლეების მშობლების ინფორმირება და მოსწავლეთა ეტაპობრივად გაშვება	60 წთ	საგანგებო შტაბის წევრები/დამრიგებლები	
8	საჭიროებისას პირველადი სამედიცინო დახმარების აღმოჩენა	10-30 წთ	სკოლის ექთანი	
9	უსაფრთხო ადგილზე გაყვანილი ევაკუირებული ხალხის აღრიცხვა	„ 15“ წთ	საგანგებო შტაბის ევაკუაციის ჯგუფის წევრები	
10	სკოლის შენობიდან მოსწავლეთა კანონიერი წარმომადგენლის თანხმობის გარეშე გასვლის შეზღუდვა.	სისტემატიურად	დამრიგებლები	
შეზღუდული შესაძლებლობის მქონე პირთა (ასეთის არსებობის შემთხვევაში) სამოქალაქო უსაფრთხოების სფეროში უზრუნველყოფა				
10	შშმ პირისა და მისი დამხმარე პერსონალისათვის სათანადო დახმარების აღმოჩენა სხვა პასუხისმგებელი პირების მხრიდან	5-10 წთ	საგანგებო შტაბის წევრები და გადამზადებული პერსონალი	

დანართი 6.3

დატბორვის დროს გასატარებელი ღონისძიებების დეტალური აღწერილობა

N	ღონისძიება	შესრულების პერიოდი	პასუხისმგებელი პირი	შენიშვნა
1	განგაშის გამოცხადება და შეტყობინება	„სთ+5 წთ“	საგანგებო შტაბის უფროსის მოადგილე კავშირგაბმულობი სა და შეტყობინების ხაზით	დრო მითითებულია პირობითად აქტივობებს შორის ინტერვალის დაცვისა მიზნით
2	სამაშველო ჯგუფის გამოძახება ტელეფონით, ნომერზე: 112	„სთ+10 წთ“	საგანგებო შტაბის უფროსის მოადგილე კავშირგაბმულობი სა და შეტყობინების ხაზით	დრო მითითებულია პირობითად აქტივობებს შორის ინტერვალის დაცვისა მიზნით

3	ინფორმაციის მიღება, გადამუშავება, საგანგებო ვითარების შეფასება და შესაბამისი ღონისძიებების დაგეგმვა	„სთ+5 წთ“	საგანგებო შტაბის უფროსის მოადგილე კავშირგაბმულობისა და შეტყობინების ხაზით	დრო მითითებულია პირობითად აქტივობებს შორის ინტერვალის დაცვისა მიზნით
2	საჭიროების შემთხვევაში სახანძრო-სამაშველო საქმიანობებში ჩართვა კომპეტენტური პირების და ტექნიკის	„სთ+15 წთ“	საგანგებო შტაბის წევრი - სახანძრო-სამაშველო ჯგუფის უფროსი-	დრო მითითებულია პირობითად აქტივობებს შორის ინტერვალის დაცვის მიზნით
3	პერსონალისა და მოსწავლეების ევაკუაცია საევაკუაციო გეგმით განსაზღვრულ ადგილზე	„სთ+10 წთ“	საგანგებო შტაბის უფროსის მოადგილე ევაკუაციის საკითხებში	დრო მითითებულია პირობითად აქტივობებს შორის ინტერვალის დაცვის მიზნით
4	სამაშველო ძალების დახვედრა და მათი ინფორმირება ადგილზე შექმნილი საგანგებო ვითარების შესახებ	„სთ+5 წთ“	საზოგადოებრივი წესრიგის დაცვის ჯგუფის უფროსი	დრო მითითებულია პირობითად აქტივობებს შორის ინტერვალის დაცვის მიზნით
5	შშმ პირისა და მისი დამხმარე პერსონალისათვის სათანადო დახმარების აღმოჩენა სხვა პასუხისმგებელი პირების მხრიდან	„სთ+5 წთ“	სამედიცინო რეაგირების ჯგუფის უფროსი	დრო მითითებულია პირობითად აქტივობებს შორის ინტერვალის დაცვის მიზნით

აღდგენა

დანართი 7.1

ხანძრის დროს აღდგენის ღონისძიებების დეტალური აღწერილობა:

№	ღონისძიება	პასუხისმგებელი პირი	შესრულების პერიოდი	შენიშვნა
1.	საგანგებო სიტუაციების მართვის სამსახურთან ერთად, შენობის სარგებლობისთვის ვარგისიანობის დადგენას.	საგანგებო შტაბის წევრები და გადამზადებული პერსონალი/საგანგებო სიტუაციების მართვის სამსახური	შემთხვევის დადგომიდან 1-5 დღე	
2.	ხანძრით გამოწვეული ნარჩენების უსაფრთხო გამოტანა	საგანგებო შტაბის წევრები და გადამზადებული პერსონალი/მუნიციპალური სამსახურები	შემთხვევის დადგომიდან 1-10 დღე	

3.	დაზიანებული შენობის და ასევე სხვა ტიპის ზარალის აღრიცხვა/შეფასება	საგანგებო შტაბის წევრები და გადამზადებული პერსონალი/შესაბამისი სამსახურები	შემთხვევის დადგომიდან 1-5 დღე	
4.	დაზიანებული კომუნიკაციების აღსადგენად ელექტროენერჯის, გაზის და წყლის მაგისტრალების აღდგენა/შემოწმება.	საგანგებო შტაბის წევრები და გადამზადებული პერსონალი/მუნიციპალური სამსახურები	შემთხვევის დადგომიდან 1-2 დღე	
5.	განადგურებული ტექნიკის მოშორება	საგანგებო შტაბის წევრები და გადამზადებული პერსონალი	შემთხვევის დადგომიდან 1-2 დღის ვადაში	
6.	აღდგენითი და სარემონტო სამუშაოების დაწყება	სარემონტო კომუნალური სამსახურები	შემთხვევის დადგომიდან 2 -10 დღე	
7.	დაზიანებული ინვენტარის განახლება/შემენა	სკოლის ადმინისტრაცია	შემთხვევის დადგომიდან 2 -10 დღე	
8.	მოსწავლეთა სკოლაში დაბრუნებამდე გადადის დისტანციური სწავლის რეჟიმზე	სკოლის ადმინისტრაცია	შემთხვევის დადგომიდან 2-60 დღე	
9.	შშმ პირებისთვის განკუთვნილი ინფრასტრუქტურის აღდგენა	სკოლის ადმინისტრაცია	შემთხვევის დადგომიდან 2-60 დღე	

მიწისძვრის დროს აღდგენის ღონისძიებების დეტალური აღწერილობა:

დანართი 7.2

№	ღონისძიება	შესრულების პერიოდი	პასუხისმგებელი პირი	შენიშვნა
1.	დაზიანებული შენობის და ასევე სხვა ტიპის ზარალის აღრიცხვა/შეფასება	შემთხვევის დადგომიდან 1-5 დღის ვადაში	საგანგებო შტაბის წევრები და გადამზადებული პერსონალი	
2.	დაზიანებული კომუნიკაციების აღსადგენად ელექტროენერჯის, გაზის და წყლის მაგისტრალების აღდგენა/შემოწმება	შემთხვევის დადგომიდან 1-2 დღის ვადაში	საგანგებო შტაბის წევრები და გადამზადებული პერსონალი/მუნიციპალური სამსახურები	
3.	აღდგენითი და სარემონტო სამუშაოები	შემთხვევის დადგომიდან 1-10 დღის ვადაში	სარემონტო კომუნალური სამსახურები	
4.	მოსწავლეთა სკოლაში დაბრუნებამდე გადადის დისტანციური სწავლის რეჟიმზე.	შემთხვევის დადგომიდან 2-60 დღე	სკოლის ადმინისტრაცია	
5.	საჭიროებისას ხდება შენობის სარგებლობისთვის ვარგისიანობის დადგენა;	შემთხვევის დადგომიდან 1-10 დღის ვადაში	საგანგებო შტაბის წევრები და გადამზადებული პერსონალი/მუნიციპალური სამსახურები	
6	შშმ პირებისთვის განკუთვნილი ინფრასტრუქტურის აღდგენა	სკოლის ადმინისტრაცია	შემთხვევის დადგომიდან 2-60 დღე	

დატბორვის დროს გასატარებელი ღონისძიებების დეტალური აღწერილობა

N	ღონისძიება	შესრულების პერიოდი	პასუხისმგებელი პირი	შენიშვნა
1	დატბორილი შენობის შეფასება	შემთხვევის დადგომიდან 1-2 დღის ვადაში	სკოლის მატერიალურ-ტექნიკური უზრუნველყოფის ჯგუფის უფროსი	
2	მიყენებული ზარალის აღრიცხვა/შეფასება	შემთხვევის დადგომიდან 1-2 დღის ვადაში	სკოლის მატერიალურ-ტექნიკური უზრუნველყოფის ჯგუფის უფროსი	
3	აღდგენითი და სარემონტო სამუშაოების დაწყება	შემთხვევის დადგომიდან 1-2 დღის ვადაში	სკოლის მატერიალურ-ტექნიკური უზრუნველყოფის ჯგუფის უფროსი	

დანართი N 8

სპს თავაძე და კომპანია სკოლა ანაბასისის ადგილობრივი საგანგებო შტაბის წევრების შეტყობინების სქემა

დანართი N 8

„ვაშტოვებ“

სპს თავაძე და კომპანია სკოლა ანაბასისის
დირექტორი ქეთევან ედიბერიძე

30.01.2024წ.



„მთანამშებუღია“

შპს სსფ საგანგებო სიტუაციების მართვის
სამსახურის უფროსი რ. ეიმურაზ მღებრიძე

2024წ.

საგანგებო შტაბის შეტყობინების სქემა



სპს თავაძე და კომპანია სკოლა ანაბასისის 2024 წ.



112

ევაკუაციის გეგმა სანქროს უმთხვევასი დარბაზი 112-ზე

სარდაფი

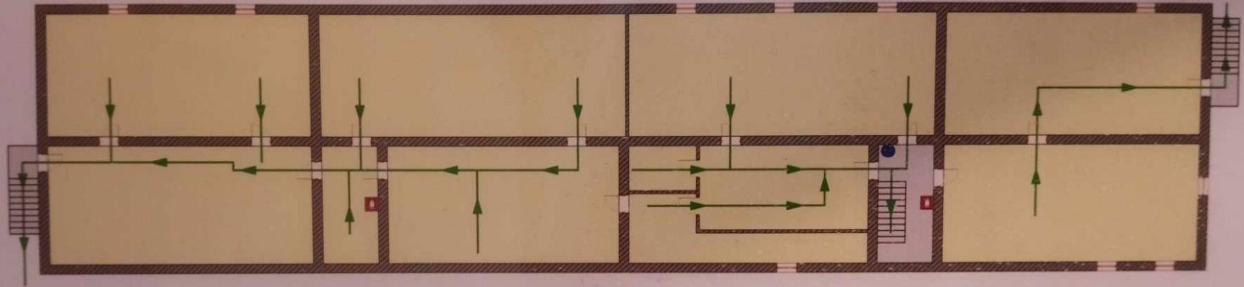

სიმბოლოების განმარტება

- მთავარი უღებია განსახლებულისკენ
- თქვენი ხარტი ად
- განსახლებული
- სანქროსი დანახარება
- უწყობის ადგილი
- იმის ღვანძი
- განსახლების დიქტი

სანქარი

- დანახარით სანსანქრო დიქტას
- დანსუროთ უანსურობი დან კარბი (არ ნანსუროთ)
- დანსურობილეთი სანსანქროსის სიითიდან

ევაკუაცია

- ბაითიუმი უღებილეთი უწყობილეთიდან
- დანსურობილეთი სანსანქროსის სიითიდან
- დანსურობილეთი უღებია დანსანსანქროსი (არ ბაითიუმი)
- დანსანსანქროსი უწყობის ადგილიდან



უწყობის ადგილი



ევაკუაციის გეგმა
სანძრის უმთხვევიაში ღარვკეთ 112-ზე

II-სართული

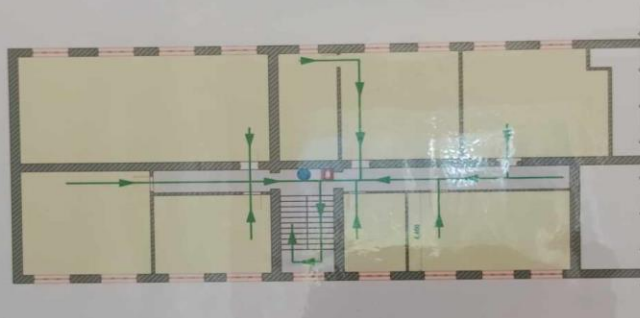

სიმბოლოების განმარტება

- მთავარი შესასვლელი
- მთავარი კარები
- შესასვლელი
- სამედიცინო დახმება
- უსაფრთხო არხი
- გაფრთხილება
- საფრთხის ზონა

სანძარი

- მანქანით სანადგრო ღირბას
- მანქანით შენახვა და კარები (არ გააღეთ)
- მანქანით მისაღებად მისაღებად



სანძრის ადგილი

განმარტება

- გათიშეთ უსაფრთხო სერვისები
- მანქანით მისაღებად მისაღებად
- მანქანით მისაღებად მისაღებად (არ გათიშეთ)
- განმარტების უსაფრთხო არხი



ევაკუაციის გეგმა
საანკრის შემთხვევაში დარბეჭეტი 112-ზე

II-სართული

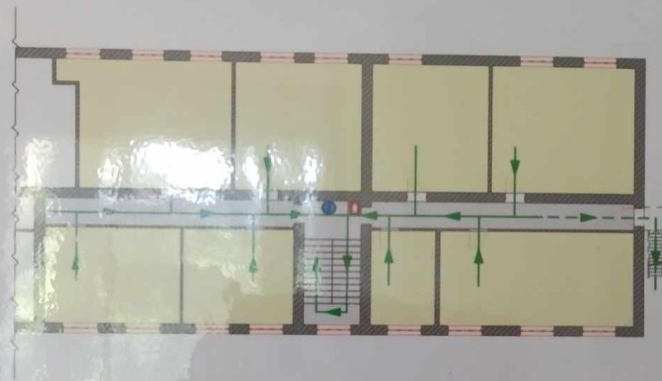

სიმბოლოების განმარტება

- მიმართულება განსაზღვრისკენ
- თქვენ ხართ აქ
- განსაზღვრული
- სამედიცინო დახმარება
- შეკრების ადგილი
- ცხებლავი
- განგაშის ღილაკი

საანკარი

- დააჭირეთ საანკარო ღილაკს
- დახურეთ შენაკრები და კარები (არ გააღოთ)
- დამოუკიდებლად შეანკრების მიტირებას

ევაკუაცია

- გათიშეთ ელექტრო მოწყობილობები
- დამოუკიდებლად შეანკრების მიტირებას
- დატოვეთ უნებრა დაუყოვნებლივ (არ გაიშეთ)
- გამმართეთ შეკრების ადგილისაკენ



შეკრების ადგილი

112
ს.ს.ს.

ევაკუაციის გეგმა

სანქროს უმთხვევაში დარბაზით 112-ზე

I-სართული

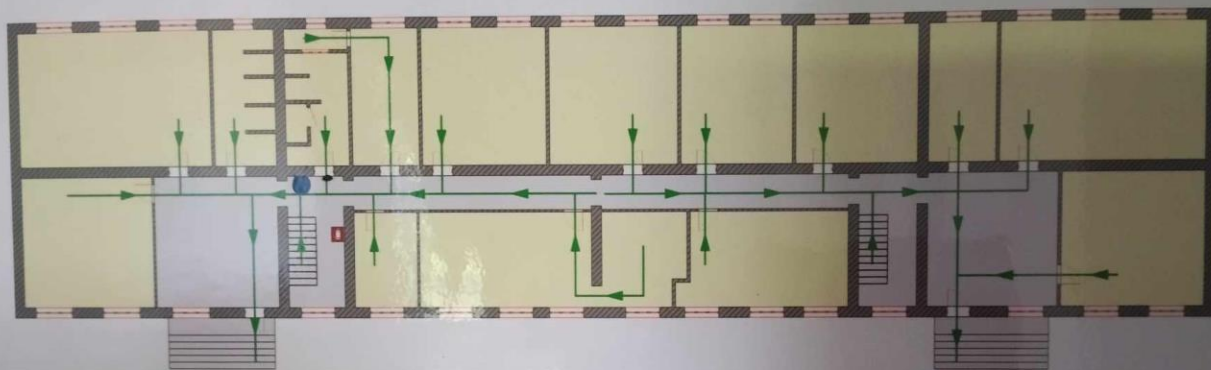

სიმაღლეების განმარტება

- მთავარი ევაკუაციის ხაზი
- მთავარი სართული
- EXIT განმარტება
- ⊕ სასაქონლო განყოფილება
- ⊗ შენობის კვანძი
- ☒ ცხელბაძი
- ☒ განმარტების დირაქტი

სანქრო

- დარბაზით სანქრო დირაქტი
- დარბაზით შენობის და კარები (არ განმარტებული)
- დარბაზით შენობის კვანძის მითითება

ევაკუაცია

- მთავარი ევაკუაციის ხაზი
- დარბაზით შენობის კვანძის მითითება
- დარბაზით შენობის დარბაზის მითითება (არ განმარტებული)
- განმარტების დირაქტი



შენობის კვანძი

შენობის შიდა აზომვითი ნახაზი

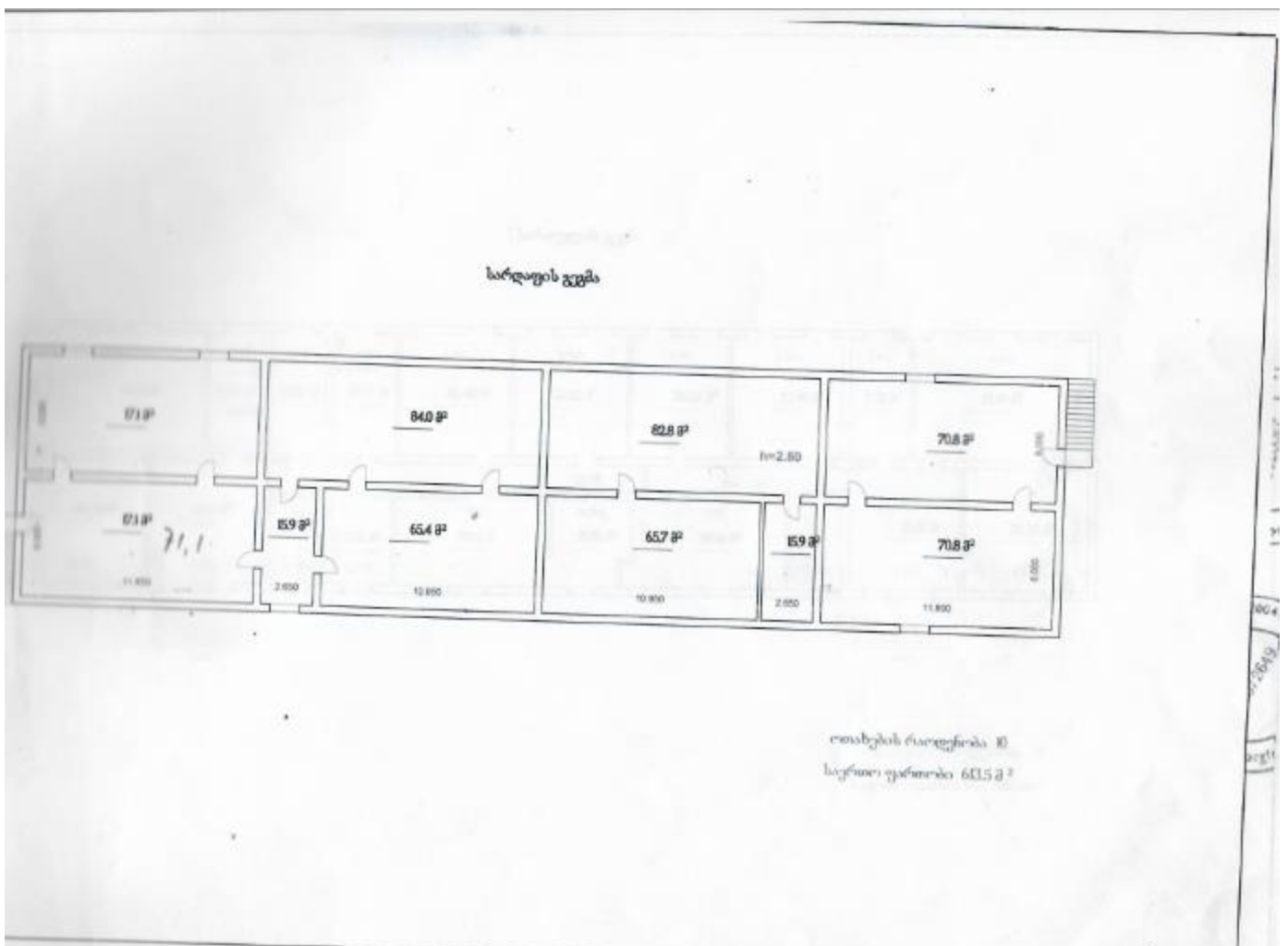
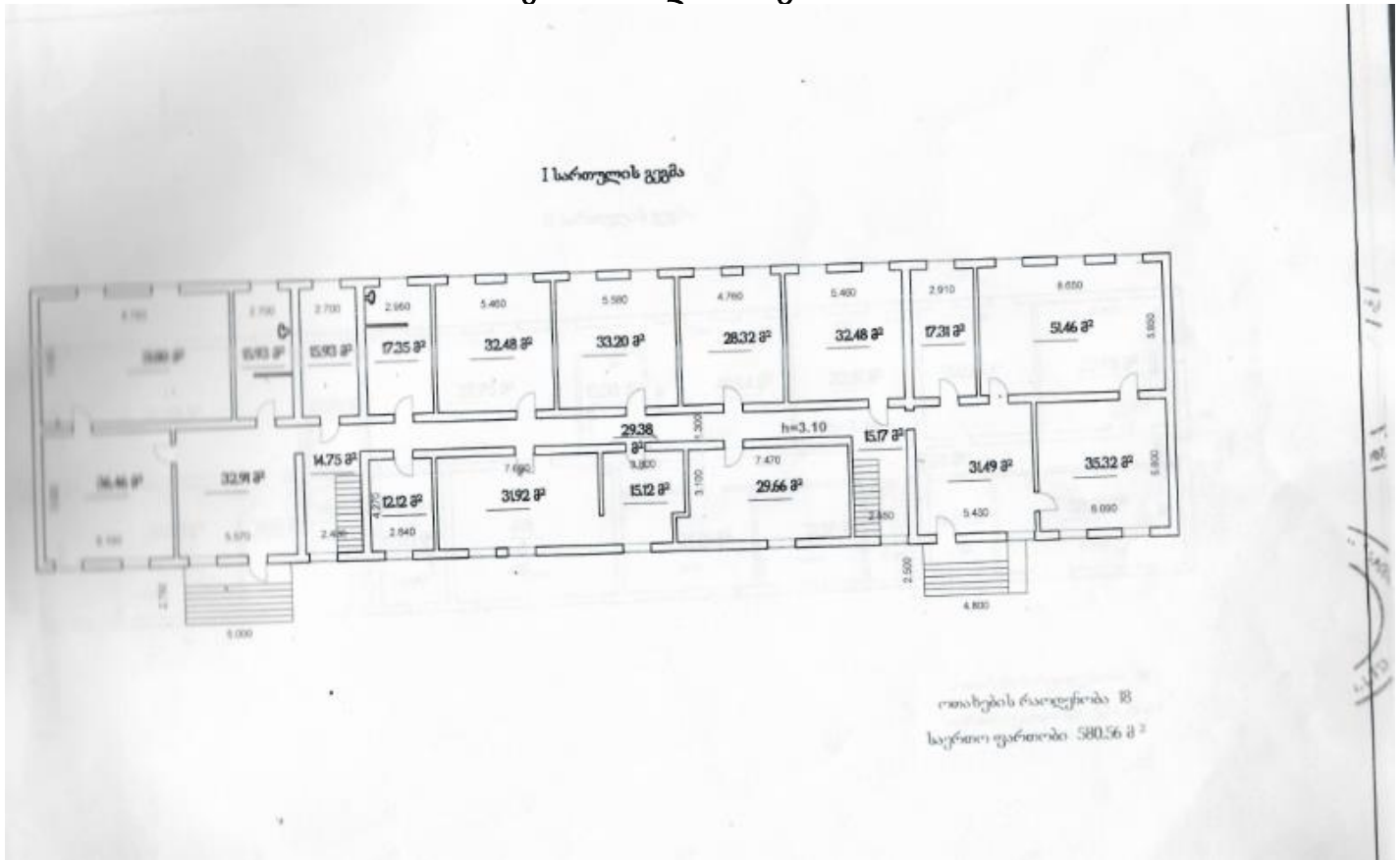

ამონაწერი საჯარო რეესტრიდან



სახანძროსამაშველსა და სარეაბილიტაციო სამსახურის და ინფორმაციის და ცვის
სამსახურების ნუსხა

№	დასახელება	რაოდენობა	ერთეული	შენიშვნა
1	რეზინის ჩექმები	2	წყვილი	
2	ფანრები	2	ცალი	
3	საწვიმარი ლაზადა	2	ცალი	
5	ცეცხლმაქრი (არანაკლებ)	4	ცალი	
6	მიმთითებული ჯოხი	2	ცალი	
7	ბრტყელტუჩა, სახრახნისი, ჩაქუჩი	1	ცალი	
8	პირველადი დახმარების ყუთი	2	ცალი	
10	ცეცხლგამძლე ხელთათმანი	5	წყვილი	
11	პირველადი სამედიცინო დახმარების კაბინეტი	1	ცალი	
12	სახანძრო სტენდი	1	ცალი	

რეაგირების ჯგუფების შემადგენლობა

14.1. ევაკუაციის ჯგუფის შემადგენლობა

№	სახელი, გვარი	თანამდებობა	საკონტაქტო ინფორმაცია
1	დავით შუკაკიძე	უფროსი	5927412275
2	კობა სვიანაძე	წევრი	598700892

14.2. კავშირგაბმულობის და შეტყობინების ჯგუფის შემადგენლობა

№	სახელი, გვარი	თანამდებობა	საკონტაქტო ინფორმაცია
1	თამარ მალაღურაძე	უფროსი	555369083
2	ნინო როინიშვილი	წევრი	577948520

14.3. მატრიალურ ტექნიკური მომარგების ჯგუფის შემადგენლობა

№	სახელი, გვარი	თანამდებობა	საკონტაქტო ინფორმაცია
1	მარინა თავაძე	უფროსი	555260843
2	მზია მიგანიძე	წევრი	599704302

14.4. სახანძრო და სამაშველო უსაფრთხოების ჯგუფის შემადგენლობა

№	სახელი, გვარი	თანამდებობა	საკონტაქტო ინფორმაცია
1	შალვა თავაძე	უფროსი	599268883
2	გიგი ქლიბაძე	წევრი	599925290

14.5. საზოგადოებრივი წესრიგის დაცვის ჯგუფის შემადგენლობა

№	სახელი, გვარი	თანამდებობა	საკონტაქტო ინფორმაცია
1	მანანა ხევციურიანი	უფროსი	593938163
2	რუსუდან გურგენაშვილი	წევრი	557956139

14.6. სამედიცინო რეაგირების ჯგუფის შემადგენლობა

№	სახელი, გვარი	თანამდებობა	საკონტაქტო ინფორმაცია
1	ნანა ბაკუარაძე	უფროსი	555590067
2	ნანა გიორგაძე	წევრი	555436111